廣州民國日報

許可證審字第六十一號

有線電掛號柒捌式伍　無線電掛號式肆捌〇

社址廣州市光復中路七十九號

編輯部自動電話壹壹捌式〇　經理部自動電話壹〇陸柒伍

第拾貳年　第叁陸叁〇號

今日出紙兩張半　零售小洋伍分

總理遺囑 余致力國民革命凡四十年其目的在求中國之自由平等積四十年之經驗深知欲達到此目的必須喚起民衆及聯合世界上以平等待我之民族共同奮鬥現在革命尚未成功凡我同志務須依照余所著建國方略建國大綱三民主義及第一次全國代表大會宣言繼續努力以求貫徹最近主張開國民會議及廢除不平等條約尤須於最短期間促其實現是所至囑

本報價目(郵費在內)

	本市	國內日本朝鮮	外洋	香港澳門
一月	一元二毫	一元四毫	四元五毫	三元
半年	六元二毫	七元八毫	二十六元	十八元
全年	十二元	十五元	五十二元	三十六元

今日新聞提要

駐川參謀團離贛西上(一張二版)

國聯年來之工作成績(一張二版)

世界和平失去一保障(一張三版)

竄黔匪犯鎮遠被擊潰(一張四版)

新國民聲片戲院

革新後復業第一砲

即日起特別選影德國有聲戰事巨片王

世界二次大戰爆發前夜德國老虎希特拉統治下的示威作

前綫十萬

戰神拉開地獄之門強驅十萬壯士面見死神

集團式衝鋒子彈與肉塊齊飛！

坦克車進攻赤血共黃泥一色！

屍墳無人之境血滿死亡之窟！

榮獲中國地面首次影權

注意！此德國巨片滬譯敢死隊全部有聲對白附有中文字幕說明劇情貫串戰事悲壯絕非搜集新聞戰事之配音戰片所可比擬願全市軍訓生軍校學生加以特別注意 注意！

(許可證玉字五十一號)

廣東省立民衆教育館啓事

本館禮堂出借原定祇以演講結婚或合法集會爲限惟過去有少數游藝會因特種關係亦嘗借本館舉行近日外間借用禮堂者日多本館無從應付現定由即日起禮堂出借概照原定辦法辦理特此通告　九一五

賀年廣告每格式元

面積：每格占二吋半高一吋闊登廿四年元旦一天每格刊價二元如增登壹格以上者照計

位置：以惠登之先後依次排登於封面及電前位

飛機儎運便利安全

本公司自開航以來乘客稱便計廣龍線自廣州起經梧州南寧至龍州止廣瓊南線自廣州起經茂名瓊州至北海止全線航程不需五小時即能抵達其便利神速逈非其他交通可及加以儎運經濟飛行安全尤爲難得希各界注意及之

注意：廣瓊南線 西上 東下 機　廣龍線 西上 東下 機

西南航空公司

總公司廣州萬福路二二六號 電話一二九七六

飛機場石牌電話一八一一一

廣州市寧波公會啓事

謹啓者本會現定民國廿四年一月一日下午二時開會員大會同時改選董事凡我粵寧屬七縣同鄉屆時務希准時出席其有未入會者請自即日起前往禁欄街一百一十號本會註册以便彙轉民訓會登記事關公務亟盼踴躍參加爲禱

廣州市寧波公會董事會公佈　九一六

廣東童子軍領袖訓練所通告

袖字第十三號　查本所特別組第二屆學員經已畢業亟應續招特別組第三屆學員三十名俾資造就茲定即日起開始報名廿四年一月廿二日(廢曆十二月十八日)止截一月廿四日(廢曆十二月廿日)在本所舉行入學試三月一日(廢曆一月廿六日)開始上課有志向學者希查照本所招生簡章來所報名爲要　特此通告　附招生簡章於後

所長　陸幼剛　副所長　黃麟書

中華民國二十三年十二月十八日

廣東童子軍領袖訓練所特別組第三屆招生簡章

(1)定名：本所定名爲「廣東童子軍領袖訓練所」(2)宗旨：本所以造就健全之童子軍領袖人才爲宗旨(3)所址：本所設在廣州市大東路六號(4)學額：本所特別組學員名額暫定三十名(男女兼收)(5)入學資格：本所特別組學員入學資格須具下列各款之一 A.現任本省(市)各童子軍團團長或教練員者(准帶薪入所訓練) B.已領到中國童子軍服務員証書者 C.曾任童子軍教練員二年以上者 D.曾任童子軍教練員訓練班畢業者(附註)若非黨員者須得縣市黨部或特別市區分部委員一人或省黨部特別市黨部幹事以上之工作人員一人保証(6)修業期間：特別組四個月畢業(7)課程訓練：本所課程分爲下列各科其細目另定之 甲・黨義科 乙・教育科 丙・童子軍理論科 丁・童子軍技術科 戊・特種訓練科 己・選習科(8)納費：本所不收學費課本講義及住宿由所供給至於膳費及服裝費則由學員自備服裝費二十五元女學員服裝費由本所津貼膳費每月八元多餘發還由本所代辦(9)報名手續：(甲)繳交最近二寸半身照片三張報名費毫洋一元(乙)填寫報名表(丙)繳驗証明文件及保証書(丁)報名地點廣州本所(戊)報名日期即日起至國曆廿四年一月廿二日止(10)入學試驗：(一)地點：本所(二)日期：國曆廿四年一月廿四日舉行口試並檢驗體格來所受試時須穿着全副童子軍服(三)科目：黨義　童子軍課程　教育學　常識(11)入學手續：(甲)繳交入學保証書(乙)填寫入學志願書(丙)繳納服裝費及膳費(丁)領取入學証(12)開學：國曆廿四年三月一日開學(13)退學：凡不遵守本所紀律者一經查明輕則記過重則除名并追繳學費五十元(14)畢業後待遇：學員畢業後由本所特別組第三屆新生定期函請省市教育行政機關轉飭所屬儘先錄用　二二一

伍梯雲先生改定四日

公啓者一月二日爲伍梯雲先生逝世一週紀念原定是日舉行公祭典禮茲以是日適逢春節假期特改定四日正午十二時在東沙馬路一望崗伍公墳場舉行各界參加請依時蒞臨爲荷

伍梯雲先生紀念會廣東分會啓　一亥八七

華人捲菸公司全體停送月份日歷牌公告

公啓者年來捲烟事業因受不景氣之影響各皆艱難痛苦無利可圖但又不肯偷工減料以失各吸家之信仰迫得一致決議停止各種額外支銷以維血本查本市習慣各公司每有於年終或新年刊送各種月份牌日歷牌等以酬各界之惠顧久已千篇一律數見不鮮茲爲撙節成本兼免麻煩起見決議此項贈品一律停止派送爲此共同登報乞爲鑒原

華人捲烟業同業公會會員

南洋公司　民衆公司　民豐烟行　穗城公司　華德烟行　合羣公司

國香公司　大利華行　亞洲公司　國民公司　廣大烟行　廣興公司

同啓　一〇二一

廣東建設廳招投工程廣告

本廳現於西村第一工業區燐肥廠建築貨倉碎石部燐石倉該三項工程定於二十四年一月九日下午二時在本廳二樓會客廳當衆開投如有意投承者請即到本廳會計股先繳押圖銀十元領閱章程圖則屆時并繳押票銀壹千元來廳競投可也　一六七

廣州日文專修館招生

(即和平洗衣館樓上)本館一月五日開學，三個月畢業，閱章報名處：教育路四十八號二樓　三八一一

電飛車行

電話壹零四八六

克加路單車大平

兒童三輪車每架式元

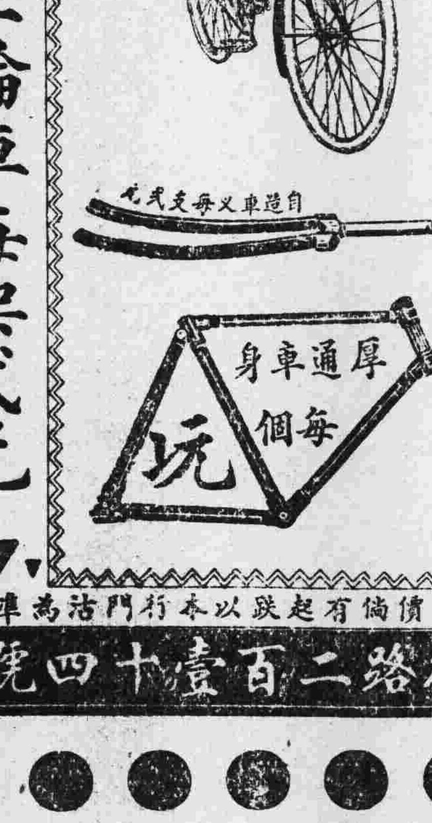

上列貨價倘有起跌以本行門沽爲準

一德路二百壹十四號

廣東陸地測量學校招生

本校現招第十五期新生六十名報名日期由二十四年一月十日至二月二日止二月六日開始考試有志向學者希到大東路北橫街□本校取閱章程依期報名可也　一〇一二

第一師司令部啓事

本師定二十四年一月一日改用長方形曲線金邊上青內嵌黨徽下藍內鐫白色金邊第一師三字銅質尉官證章所有以前發出各種尉官證章一律全日作廢特此聲明　二〇五

國民大學畢業同學會啓事

本會新遷廣衞路一三號二樓茲定期元旦下午四時舉行新年懇親會五時歡讌請各畢業同學於期前備份金二元到會報名俾便預備爲荷　六〇二

永漢戲院

爲酬答觀衆週年惠顧雅意

即日選影

貴胄集團聯美公司百萬金圓鉅製

（可證玉字第五十三號）

武俠香艷古裝宮闈空前鉅片

雲臺春鎖

電影皇帝 佛特烈馬殊
銀幕騷星 康士登賓聶
影界美人 菲胡利
性格明星 法蘭莫根

四大明星合力主演

刀光劍影 走壁飛簷 風流諧趣 偉麗無倫

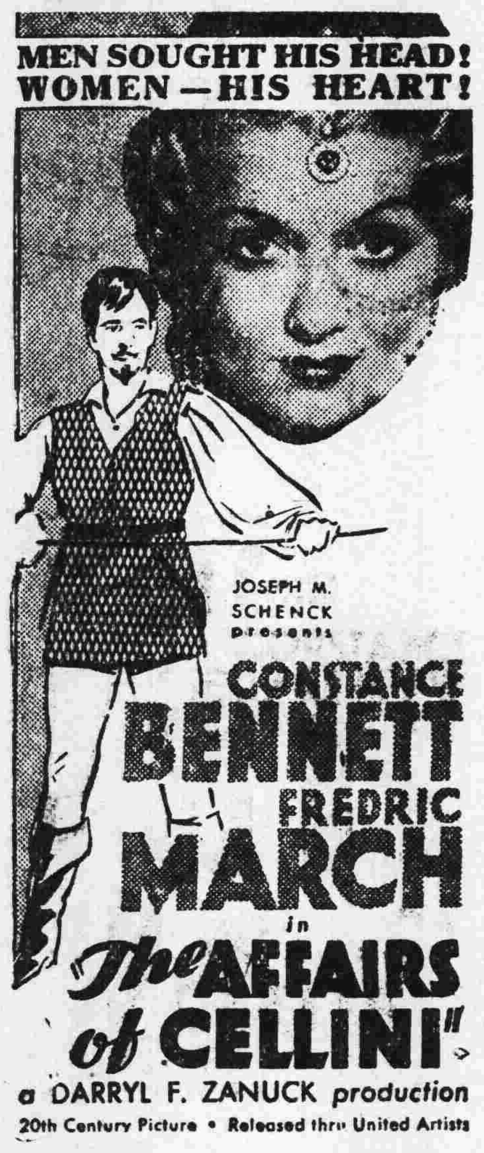

一副漂亮的面孔
兩只魅力的眼睛
三寸不爛的舌頭
一把鋒芒的寶劍
出入於宮闈繡闥
無論是命婦夫人
都一致爲他傾倒

日前在上海大光明連映六天轟動全滬
今天勢必客滿 非早定座不可

本期加映六十年一次之 欖鎭菊花大會

下期換影 絕頂驚險航空鉅片 征航……廿……碎骨 異常驚險 可歌可泣

不日放映 科學巨片 鐵甲人大結局 比之前集更爲驚險 更爲有趣

將快放影 全部美化 提倡健美 國產佳片 健美運動

萬壯山河

廿四年元旦起明珠南關兩院仝時影

霍士公司新鉅製法蘭遭通主演傑作

英美德俄法日海陸空軍備盡量表露——劇烈肉搏 血戰手榴 彈隊誓死 衝鋒——潛航艇與毀滅艦死拚決鬥——槍炮缺 刺刀折 無數頭顱飛擲——天烏地暗鬼哭神號 自有戰事片以來 以此片爲首屈一指

中華戲院

今日特映美高梅兩大奪標片

●開場先映一對幽默大家●

笑星羅露 哈地 合演

搗亂夥計

滑稽絕頂 認眞招笑

●繼映兩顆紅星驚人偉構●

紅顏寂寞春愁重
海棠承恩雨露濃

（許可證玉字廿二號）

摩登絕頂 女性新型 鍾歌羅福
技巧出衆 文武小生 奇勒基寶
南美壯士 遇着北美 少婦宛如 南北極的 磁石相碰
—最近合演—

戲劇之典型 戀愛之新本 偉大之羅曼斯

當眞哀感頑艷

共匪犯鎭遠被擊潰
激戰一晝夜被斃七百衆
粵追擊軍事已部署妥定

共匪自陷劍河台拱之後、黔省主席王家烈爲堵擊匪軍竄越鎭遠之線起見、除分令各軍分頭兜剿外、并親赴馬坪塲督促所部迎擊、王氏昨又來電、報告前方剿匪近情、畧謂朱毛共匪自陷劍河台拱後、恐粵桂軍追剿、桂省部隊進抵榕江、跟踪追至、陷於腹背受敵之境、故自廿五日起、淸水江附近之錦屛天柱等處匪軍急調劍河台拱方面、分向鎭（遠）施（秉）之線進犯、企圖北竄、廿六日抵鎭遠附近、由彭匪德懷指揮、經何知重部迎頭痛擊、激戰一夜、匪雖迭次向何部衝鋒、但我防禦堅固、官兵憑險應戰、匪卒不支、被我擊斃六七百名、彭匪知難通過、乃率殘部狼狽潰回邛水台拱間之大山、查匪軍經此役重創之後、兩日來未有若何動作、各線均無劇烈戰事云、至粵省出師援黔、一集團軍總司令陳濟棠已指定第二軍第四五兩師及獨三師等部担任、連日經已積極籌備、記者爲明瞭最近情形、昨（廿九）日晨特赴二軍後方訪問副軍長張達、張氏因事未暇接見、派總值日官與記者作如下之談話、（問）貴軍出發入黔協剿共匪、現已奉到動員令否、（答）截至現在仍未奉到、惟命令一下、隨時均可開拔、因第四五師早有準備也、（問）貴軍各審關于軍糈軍用品槍械子彈伕役等已有準備否、（答）早有準備、（問）貴師長先後返省、有謁副軍長否、（答）均曾來部謁張副軍長、請示一切戎機、（問）張副軍長屆時出發前方指揮否、（答）必要時當然出發云云、至第四集團軍入黔之第七軍廖磊、第十五軍夏威等部、已由榕江八寨向都勻等處前進、一二日內、即可到達、啣尾堵擊殘匪、同時中央軍薛岳、周渾元等部、已開抵淸溪、離鎭遠約三十里、各部已向匪方大包圍、實行會合夾擊、

湘何電告追擊情形

何健昨來電報告最近所部追勦情形、（一）匪一部前在蓬洞被我堵擊後、經洪頭司、淸利、楊灣、石家寨、分進靑蘼洲、牙屯堡、即夜架橋、並分部竄至通靖閘之銀寨岩石舖、（二）昨有匪一股、約六百餘人、竄大庸北岡鄉、向我岩口進犯、經我先頭部隊迎頭痛擊、斃匪甚衆、並奪獲軍用品甚多、殘匪向庸邊竄去、（三）劉總指揮（建緒）爲便利指揮計、已由武岡進駐靖縣督部進剿云、

蒙藏會昨開常會

（廿九日南京專電）蒙藏會廿九日開一九三次常會、討論蒙藏教育補助費補助規則及西陲宣化使公署辦事細則草案等案、均經決議交付審查、

湘決設省委出巡辦公處
並規定該處之職務

（廿九日長沙專電）湘省府決于醴陵設省府委員出巡辦公處、本日常務會通過規定督促舉辦事項如下、（一）組織民團、（二）籌辦保甲、（三）整頓警衛、（四）整飭地方風紀、（五）建築碉堡、（六）封鎖匪區、（七）發展交通、（八）促進教育、（九）整理稅收、取消非法捐稅、（十）辦理地方善後、（十一）所有湘西各縣政治之興革舉措、遵依中央頒佈三政令切實施行、（十二）其他提交省務會議討論案件、事先提出或事後追認、一俟審查完竣酌量辦理、

（又電）廿四年元旦、湘省府定是日上午九時、在中山堂召集黨政軍各界、舉行慶祝典禮、並團拜、十時在省教育會址檢閱國術訓練所兒童班全體學生、十二時在民衆國術俱樂部宴會、

美銀行業有起色

（華盛頓廿八日電）本年美國各銀行營業頗有起色、所收存款、自一九三四年一月一日起、增五十七萬萬元、本年銀行停閉者僅有五十三家、此爲一九三零年以後之最佳成績、

匈捷兩國漸接近

（羅馬廿八日哈瓦斯電）捷克駐匈牙利公使戈卜（K. e.）前日向捷京日報發表宣言、表示匈牙利與捷克兩國、有相互提携之可能、捷克並準備參加本年三月十七日之意奧匈三國羅馬議定書云、本日法西斯黨工作報披露此項宣言、証明捷克與匈三國關係、已大見接近、意國各報對於此項消息、雖鮮加評論、然多表示贊成、謂意國與南斯拉夫關係、已日見緩和、今捷克與匈牙利如能携手、則意南關係、當愈臻圓滿云、

西班牙勒樂內閣將改組

（馬德里廿八日哈瓦斯電）教育部長維拉羅波斯請辭職、勒樂內閣、現已決定局部改組、內閣原有不管部閣員二人、一爲法拉斯科、一爲羅美樂、現定以法拉斯科爲外長、而使兼任外長之羅加專任海軍、至羅美樂則留任西班牙駐教廷大使、不管部閣員兩缺由此裁淸、

英片獲本年首奬

（紐約廿八日電）全國活動影片研究所、今日決定認英國影片阿蘭人（Man of Aran）爲今年最佳之一片、特予以奬金、英國影片之獲頭奬、以此爲第一次、該所每年選美國最佳影片一、歐洲最佳影片五、而選其尤佳者、給以奬金、

美女星進行離婚

（洛杉磯廿八日電）電影女明星曼麗克馥之律師今日聲稱、渠已受女士委託、於新年後即進行與范明克離異訴訟、又稱、渠已向高等法院進一呈詞、陳明離異事務、已由郵函進行、在擇期開審之前、可完竣最後之法律步驟、

葡萄牙發生地震

（葡京廿八日電）葡萄牙阿爾迦夫省（[illegible]）今晨有劇烈地震、坍屋頗多、錫爾夫斯（[illegible]）之古摩爾宮、現改作監獄者、其牆壁亦震倒、許多監犯乘機脫逃、民間乃大惶恐、伊摩（[illegible]）與法羅（[illegible]）兩國亦覺地震、但尚無生命損失、

法外長赴意行期
數日內可望決定

（巴黎廿八日哈瓦斯電）強硬報登載關於法國外長賴伐爾赴意之消息、謂法國外長訪問意國事、醞釀已久、茲因賴伐爾之沉着堅定、墨索里尼之善意表示、此事在數日以內、當能獲得有利結論、俾法外長得以確定其赴意之行期、據可靠消息、如照一般人預料、法意兩國政府可於四十八小時內商得同意、則賴伐爾或可於下星期初啓程前往羅馬云、

國府命令

（廿九日南京專電）國府廿九日令派劉文輝、諾那呼圖克圖、向傳義、冶融、蘇國滯爲西康建省委會委員、並以劉文輝爲委員長、此令、

試署最高法院檢察署檢查官林彪呈請辭職、林彪准免本職、此令、

任命王起孫試署最高法院檢察署檢察官、此令、

茲制定民國廿四年湖北省建設公債條例公布之、此令、

各界

民衆亦祈[illegible]賑濟全灌大會、昨通電請全國捐款施賑云、此次共匪傾巢西竄、衆逾十萬、侵襲桂北、迭陷灌陽全州興安龍勝三江各縣、蹂躪與本省軍隊及民團激戰多時、匪蹤所至、焚殺刼掠、無所不肆其極、現匪衆雖經我軍圍擊、俘虜斬殺鉅萬、殘部潰散遠颺、而其經過之鄉村墟落、多遭焚燬、各縣同胞、被殘害者尤不可勝計、當此隆冬之際、遍地哀鴻、流離失所、飢無以爲食、寒無以爲衣、風雨侵襲、無以爲蔽、其渴望賑濟、仰蘇困頓之忱誠、有甚于大旱之望雲霓、本會同人本爲民請命之旨、除積極設法籌施急賑、以解倒懸、惟此次災情奇重、災區甚廣、欲期普遍施賑、毋使向隅、自非籌集鉅款、不克有濟、第以本省素稱貧瘠、若僅恃一省力量、尤恐未易周致、用特發起向全國各省縣機關團體以及民衆募集賑欵、以充實賑濟力量、敬乞全國同胞、本己飢己溺之心、慨解義囊、共襄善舉、庶幾衆擎易舉、集腋成裘、不僅待斃之災區同胞免塡溝壑、皆感仁人善士之厚賜、即本會同人、亦莫不敬佩隆誼永銘心篆而謝頌不忘也、臨電迫切、不勝企盼、廣西各界民衆籌賑興全灌等縣慘遭共禍災民會叩儉、

桂省組織興全灌急賑會
調查災情　急籌賑濟

四集團軍白副總司令以共匪前竄入桂邊、經過各地、房屋多被焚燬、衣物刼掠無餘、現屆冬寒、人民流離失所、不堪言狀、特電請黃主席速派員主持組織賑災調查委員會、并對災黎迅施急賑、黃接電後、經電令桂林區行政督察署督飭興全灌各縣長、即日組織賑委會、妥爲調查、擬具辦法散放急賑、并派民政廳雷廳長殷率同施參議方白等前往視察指導、茲將白副總司令致黃主席、及黃主席發出之電文採錄如後、（白副總司令電）

南寧

省府黃主席、共匪此次竄入桂境、沿途焚殺刼掠、鄉村房屋、多被焚燬、衣物刼掠無餘、現屆冬令、村民凍餓之苦、不堪言狀、請速派員主持、組織賑災調查委員會、一面對流離失所之村民、迅放急賑、以慰災黎、是所至禱云云、（黃主席電）

桂林

白副總司令、行政監督、全縣灌陽興安各縣府、白副總司令元（十三）戌電敬悉、興全被匪區域、受災甚重、應由陳監督飭各該縣長、即日組織賑災委員會、妥爲調查、擬具辦法、散放急賑、以資救濟、并派雷民政廳長、率同施參議方白、前往視察指導、仍將組織成立日期報查云云、又桂省

胡繼賢北上商設鐵廠結果
京中各方均極贊同　擬向英美廠家借欵

廣東省政府委員胡繼賢、日前奉派入京與各當局會商設立廣東鋼鐵廠事、任務完畢後、于廿八日下午抵港、即轉乘廣九車返省、隨同胡氏北上之建設廳技正何致虔亦一同偕返、記者昨（廿九）日晨即赴廣東糧食調節會訪謁胡氏、叩以此次入京會商各事結果、作如下之談話、（問）先生此次入京曾見何人、所商諸事、結果如何、（答）此行曾晤汪孫兩院長、陳部長、及實業部次長司長秘書技正暨國防設計委員會各委員、中央鋼鐵廠籌備委員會各委員、各方對于廣東籌設鋼鐵廠事、均一致贊成、至余此次入京、除商此事外、并無其他任務、（問）廣東鋼鐵廠開辦費約需幾何、此款如何籌撥、及何時可以開辦、（答）開辦費約需大洋三千萬元、擬向英美廠家商借、此項借款、係屬材料借款、除以鋼鐵廠作抵押外、或加以士敏土廠及糖廠爲附屬抵押、關於借款一事、現在已有頭緒、不久當可開辦、至鋼鐵廠廠址、則決定設在廣州、（問）先生此次晉京、有何觀感、（答）當余在京時、見全國精誠團結之空氣甚爲濃厚、前途極爲樂觀、（問）先生在京滬時、曾遇區廳長芳浦及西南出席五中全會各中委否、（答）各人均有見過、區廳長俟會見蔣委員長後、下月初卽可返粵、其餘各中委因往各地攷察、何時南返、不得而知云、

詹菊似昨返省
過港曾謁胡先生　報告入京之經過

中委詹菊似日前奉西南各中委推派與崔廣秀李任仁等六委員北上出席五中全會、閉會後、除崔廣秀氏已趁輪南返外、詹氏因事在滬稍留、至昨（廿八）日始趁昃臣總統輪抵港、即赴妙高台謁胡漢民先生、報告出席五中全會經過、及中央政況、詹氏隨于謁胡後、即晚乘夜船上省、昨（廿九）晨六時許抵埗、隨于上午九時赴政務會向蕭委員等報告赴京出席經過、并往弔鄧故委員、

新華　今天起映

女兒經

（許可証水字第八四號）

明星公司全部對白歌唱聲片

胡蝶　徐來　宣景琳　嚴月閑　高倩蘋　徐琴芳　夏佩珍　朱秋痕　顧梅君　顧蘭君　紓繡雯　胡笳　王慧娟　黃耐霜　張敏玉

片長十六大本　映足兩點半鐘　另訂放映時間　（日）十二點　兩點半　（夜）七點　九點半

高占非　龔稼農　鄭小秋　王獻齋　孫敏　趙丹　王徵信　徐莘園　謝雲卿　蕭英　嚴工上　王吉亭　梅熹　王夢石　譚志遠

卅位男女星聯合主演

張石川　鄭正秋　李萍倩　陳鏗然　吳村　程步高　徐欣夫　沈西苓　姚蘇鳳

九大導演聯合傑作

片長十六本映足兩點半鐘　另訂放映時間請依時入座　日場　十二點正　兩點卅分　夜場　七點　九點卅分

出一次代價可抵看兩部鉅片

金聲　明天選映派拉蒙性感大名片

最近引起美國電影界清潔運動的性感明星　美韋絲　不顧輿論指摘無畏糾胆自編自演性感偉構

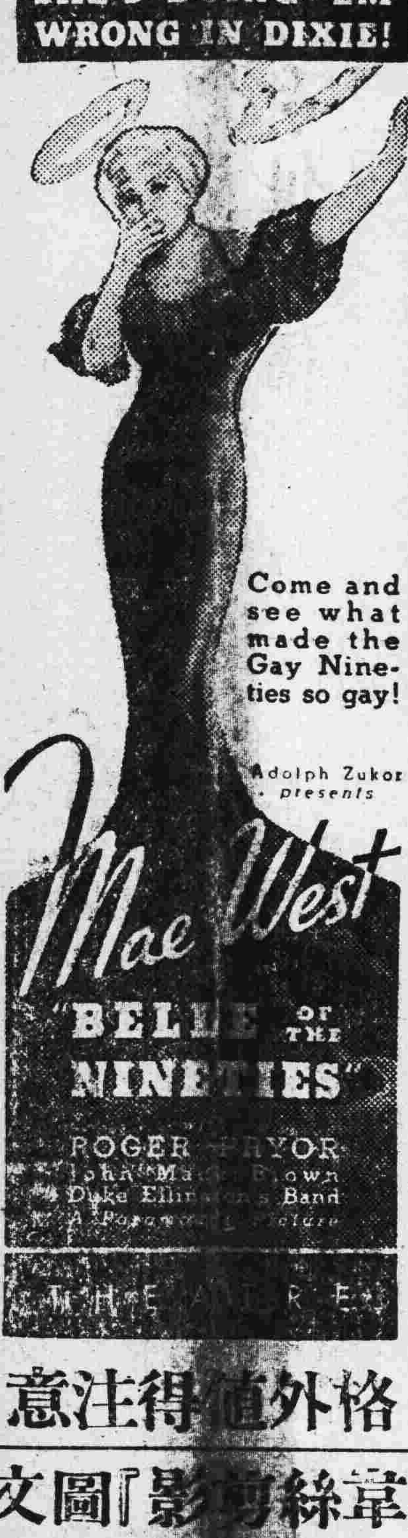

終成眷屬

學名性感非罪

（1）你知道美國影界的清潔運動嗎？
（2）你知道這清潔運動是專為美韋絲而設的嗎？
（3）你知道審查委員們都說美韋絲不大乾淨嗎？
（4）你知道美韋絲是全美性感肌肉最豐滿的標準美人嗎？
（5）你知道美韋絲專要和他們鬥氣無所忌憚地繼續做『終成眷屬』片嗎？
（6）你知道美韋絲有一句口頭禪『得閑請來探吓我喇』嗎？
（7）你知道美韋絲終於戰勝了委員闡明性感非罪的真義嗎？

格外值得注意

請參看本報今日（星期）日欄內之『美韋絲剪影』圖文

鐵定明天選影　今天開始售券

今天最後放影　派拉蒙出品　基利絲亞倫主演　香艷片　鸞戲鳳

中華國貨免費大運動

廣州惠愛中路

訂元月二日開彩　請君發財過新年

廿九　卅　卅一　三日犧牲品

上海雙面絨　每尺壹毫半　犧牲一百疋賣完為止

◎嘜美術毛巾　每條四毫　買一條送一條

撈邊彩花面盆　每只九毫半　買一只送一只

△二一一二軟呢　每尺三毫半

為做男女學生裝·西裝·童裝之極好材料

1.質地堅牢，經洗耐穿
顏色鮮艷，歷久如新
3.穿着舒服，永不脫色

廣東陸軍庚戌首義同志紀念會通告

為通告事查二十四年一月三日為我廣東陸軍庚戌首義二十五週年紀念之期除呈請省市黨部召集各機關團體開會紀念並赴白花崗先烈墳塲公祭外凡我同志均應於是日上午八時齊集中山紀念堂參加紀念典禮暨赴墳塲公祭惟前呈軍政長官請撥公祭基金允在未奉核准此次祭品及車費暫請參加同志自備又本會常務執委潘林雄現充西村[illegible]磷石倉工塲監工所有關於一二三事宜及會內日常事件概由常務執委鍾德貽同志負責辦理特此通告

從化學會啓事

查廿三年份留省內外中上學生津貼費現經領到茲定於十二月廿二日起至明年一月廿一日止每日上午九時至下午二時為登記期間凡受津貼者希依期携同在學証件來會登記逾期無效

公用局招投告白

本局定期民國二十四年一月八日下午三時在局招商開投承造鬆飾洗滌海珠橋工程有志承造者務須先行取閱章程屆時到塲競投可也

世界和平失一保障

日本正式通告撕毀海約

並拒絕海約滿期後互相通知造艦程序　美代表團已依預定計劃乘輪離英返國

（華盛頓廿九日電）駐華盛頓之日大使齋藤、今晨已向美國國務部呈遞日本之廢棄華府條約通告書、駐其他各關係國之日大使、亦于今日向駐在國政府呈遞同樣之通告、幷附帶廢約之解釋書、

（倫敦廿八日哈瓦斯電）海軍參謀長迦特非爾德、頃接見日本首席海軍專門委員山本、山本當以東京政府最近致日本代表團之訓令、全文正式通知英政府、又美國海軍參謀長史丹德雷本日與山本午餐話別、兩人談話頗久、山本以最近東京訓令之各要點通知史丹德雷、據美國方面所得印象、日本現在所取立場、仍與最初無異、日本政府表示倘未先行承認海軍平等權、則日本不允通知一九三六年以後之海軍造艦程序、美國代表團依照預定計劃定於明日離倫敦乘船返國、日本政府廢止華府海約之正式通知、即華盛頓海約滿期方能發表、蓋日本廢約通知書大約將明白提及美國代表團返國一事、故須俟美國首席代表台維斯及其他代表啓程離英後、日本通知書中、此種說法、方有充分根據、

（又電）出席海軍談判之美國代表團啓行在即、英國外交部海軍專家克萊琪于本日往訪美國首席代表台維斯、向其道別、並向美國代表團正式徵實、英國政府將就外交途徑、繼續與日本政府舉行談判、希望藉此以作三國重開談判之準備、台維斯答稱、彼希望英國此種努力能達到其所找尋之結果云、美國方面見解、似以為海軍初步談話、今後已告一段落、海軍問題之第二階段、應屬正式海軍會議本身、然正式海軍會議、能否按照倫敦條約之規定、于一九三五年召集開會、各代表方面、雖希望明年開會、但認為並無把握、至于美國代表團發言、則已呈不好現象、謂正式海軍會議與其在各種對立之點未經接近以前遽行開會、則不如延緩至一九三六年再行召集之為愈也云云、

（又東京專電）日本外交部長廣田弘毅、將于駐美國日本大使齋藤將日本廢棄華府條約通告書送交美國國務卿處後、即同時發表日本之立場與廢約之理由、冀從事實巧辯、掩天下人之耳目云、

（又莫斯科電）廿八日真理報有文、論最近世界情勢、題為「太平洋之戰爭準備」、謂華府公約之失敗、由各帝國主義矛盾之發展而決定、而該約之締結、亦正由此種矛盾造成之、近來各帝國主義之均勢、已根本變動、而德國法西斯主義執政以來、未來戰爭之威脅、已瀰漫于歐洲、同時英美衝突、特別加緊、日本帝國主義此時為樹立其統治其西太平洋局面之千載良機、太平洋之戰爭、目下更為迫近、未來參加此項戰爭之各國、對其性質絕未有所誤解、該報深信未來海軍會議之命運、正不僅足資懷疑而已云、

談判復開希望甚微

（又倫敦專電）倫敦海軍談話復開之氣象、現日臻黯淡、美代表定今晚起程返美、美方近已切實表示、其意如日方觀念不積極改變、而使將來討論有較可希望之根據、則美代表不欲再來談話或參加海軍會議、今美方代表歸國矣、而其所抱之印象、則為日方觀念之始終不變、然則日本觀念究將改變乎、是將于英日外交方面之談判結果決之、日代表山本雖尚未接返國訓令、但未必久住倫敦、美代表史丹德雷昨宴請日代表山本、飯後獨與山本談半小時、山本出示其本週所接之東京訓令、聞此訓令係拒絕性質、山本後又在英國海軍部與海軍大員迦特非爾德晤談、晚間外部克萊琪往見美代表台維斯、臨行並告以英國將由外交方面繼續與東京談判、希望成立將來討論之根據、台氏聞之、祝其成功、美代表今晚八時半登輪離英、美代表以為海軍會議在一九三六年以前、未必能舉行、蓋恐未有締成條約之切實希望、則開會無益也、路透社探悉美方認東京最近訓令、對于英國所提出各方宣佈其造艦程序之折衷計劃、已予以切實拒絕、

（又倫敦電）據英國負責方面表示、不問海軍預會之現狀如何、明年之正式軍縮大會、必須舉行云、

時人行蹤

邵力子　（廿九日南京專電）邵力子廿九日晚乘滬平通車赴徐轉隴海車返陝、

翁國鏞　（又電）財部專員翁國鏞頃自冀返京、據翁表示、冀省財政困難、但不如外傳之甚、如冀省不十分超出去年度實支數、作為廿三年度支出預算、即可勉求收支適合、

孔祥榕　（又電）黃災會工賑組主任孔祥榕、廿八日晚由汴返京、赴滬謁孔祥熙、報告堵口情形、幷請撥款、日內來京返汴、

魯滌平　（又電）魯滌平以京寓煩囂、廿九日晚離京、擬擇地靖養一週、即返京就軍參院副院長新職、

張治中　（又電）張治中視察洛陽軍校事畢、於廿九日晨八時由洛抵京、

意使　（又上海專電）意使鮑斯格里、廿九日晨由京抵滬、俟該國首任大使到滬後再定期啓程歸國、

褚民誼　（又電）浙新省委定元旦宣誓就職、褚民誼廿九日晨由京到滬、定卅日赴杭代表中央監誓、

沃摩度　（又天津專電）沃摩度等一行數人廿八日晚由平赴懷來視察永定河官廳水庫工程、華北水利委員會派課長王善棠陪同前往、并定下月五日來津視察玉河各部工程、此間水利機關準備招待、

王以哲　（又鄭州專電）六七軍長王以哲廿八日晚十二時過鄭赴漢晉謁張副司令、報告防務、并請示要公、

凌鴻勳　（又電）凌鴻勳在鄭公畢、於廿八日晚十二時返漢、料理粵漢工程、

劉峙　（又徐州專電）劉峙廿九日晨七時由京專車抵徐、三軍長王均偕七師長曾萬鍾到站歡迎、並邀至寶興站司休息、九時專車返汴、據語人、擬開發豫中礦產、補助省庫、已向中央呈請撥款、

關素人　（又電）關素人李綺菴廿九日晨由京過徐赴平、聞係攷察華北現況、

馬良　（又電）回教領袖馬良廿九日晨由京過徐赴濟、

日明年度之經濟外交方針

確保舊市場努力獲取新市場

對華以積極侵畧為唯一目標

（廿九日東京專電）日本以國際貿易被各國壓迫、外務省當局為應付今後國際非常時期、決定如次通商振興方策、（一）確保舊市場、（甲）英實業視察團考察遠東結果、設立日英通商委會、日本期待其活動、停止全世界英日商業之抗爭狀態、實行互讓妥協、（乙）組織日偽經濟協同委員會之發動、確立日偽經濟聯盟、（丙）對華通商振興策與對華政治文化工作雙管齊下、採取積極手段、現正進行準備中、（丁）南洋貿易、尤其日荷貿易、根基于日荷會商繼行之主義加以積極調整、（戊）對中美及南美貿易、以對巴西貿易為中心、于派遣經濟並為文化使節之機會幷努力、對俄貿易、于中東路買其貨物九千三百餘萬元、交出時乘機發展、（二）應付入超國對策、對日本之入超國、美國、澳洲、德國、加拿大、挪威、瑞典等國、實行調劑貿易政策、（甲）澳洲邦聯政府與村井總領事之交涉、進行日澳新貿易條約之訂立、（乙）加拿大駐日公使、已與日廣田外相作開始進出口貿易之調劑交涉、（丙）對挪威政府要求減低關稅、此項工作現正進行中、預料不久可達到目的、如此日本明年度經濟外交之根本方針為（一）確定舊市場、（二）獲取新市場、（二）應付我國之三項是也、

（又電）從經濟外交觀之、本年度以被動之態度而終、從明年起外務省擬改為進取的外交其政策、終以積極侵畧、為唯一之目標、現已開始準備工作、預定明年四月起、傾注全力、更正中日關係、其他對華借欵之整理、及文化的援助、已于本年中進行調查中、除由駐滬之橫竹商務參事官動員外、並由本省派員前往交涉、將涉及日貨排斥、關稅低減、其對華之種種陰險外交手段、將百尺竿頭、更進一步、

（又上海專電）日本政府以華盛頓海約正式宣告單獨廢棄、誠恐廢約後於外交上陷于孤立地位、故對外交方面、決另覓轉變途徑、外務省已將此意訓令各國駐在公使、據記者廿九日晨向本埠日人方面探悉、日方對華方針亦將變取積極態度有吉公使已奉到政府密令、此次入京謁見我外交當局、係作初步之試探、惟轉變之方式及程序如何、則須視情形如何變動以為斷云、總之、日人之對我國無時不存心侵畧、為其唯一之目標也、

（又電）有吉明入京謁汪外長事畢、廿八晚偕參贊堀內、秘書橫川、及情報部長盧野等乘十一時京滬夜快車回滬、廿九晨七時十五分抵此、據日文報載、有吉此次入京與汪外長共商引水問題、及上海越界築路問題等三事件、關于引水問題、國府當局決一月一日實行、美國將單獨承認、英國贊成修改一部份、獨日本表示無理反對云、

駐川參謀團離贛西上

由賀國光率領該團各處長等西上
在漢集合留一二日卽行全部入川

(廿九日南京專電)駐川參謀團主任賀國光、廿九日午率領該團各處處長參謀及全體官佐幷眷屬百餘人、乘專車離省西上、省會各界暨民衆團體代表歡送者達四千餘人、熊式輝暨黨政委員及行營全體官佐均渡江送行、車站碼頭戒備甚嚴、賀于臨行前語記者、余與劉甫澄幼年在川同學、幷在川同事八年、交誼素篤、此次奉委員長命入川、對川省剿匪作戰上負協助指揮監督之責、參謀團決定駐在重慶、團內各處人員除政訓人員尙未編定外、其餘均已派定、今日隨同出發、尙有一部人員亦係由行營調派者、定今日離京赴漢集合、在漢停留一二日、卽全部入川云云、專車於一時離站、六時可到潯、當晚轉輪赴漢、該團政訓處長康澤亦同車赴潯轉星子縣調派政訓班學員、俟組織就緒卽入川、駐川各軍師政訓人員均由該處委派、

(又南昌專電)參謀處高級人員廿九日隨賀出發者計第一處長劉倚仁、副處長蕭濂、總務處長柏良、醫務所長王蘭田、高級參謀李伯華、田湘藩、范士鴻、馮洗、秘書壬林、政訓處長唐澤隨車赴星子縣調派人員入川、至該團副主任楊吉輝、原在川、第二處長王文庸現尙在滬、副處長李爲綸廿八日已離省先行、

(又電)參謀團全銜爲國民政府軍事委員會委員長行營參謀團、其編制設中將主任一、少(中)將副主任一、少(中)將高級參謀十、參議無定、上校秘書二、中校一、另有各級督察員、副官電務員等、第一處担任軍事、設少將處長一、上校副處長一、參謀九、第二處担任政治、除參謀改處員外、餘同第一處、總務處設上校處長一、軍需副官等十餘員、政訓處另定、在川各軍師均設訓政分處、總計官佐七九員、(政訓處除外)

(又電)贛行營定一月十五日停收文件、人員除參謀團調用入川及原由軍委會軍政部調用者回原職外、一部有勞績者、將分發各省府任用、行營地址將交駐贛綏靖公署辦公、

追剿軍在鎮遠敗匪

(又重慶專電)入黔追擊部隊在鎮遠與匪接觸、匪部傷亡頗衆、蕭賀兩匪刻仍據慈利大庸間、劉建緒部自辰州向匪壓迫、匪若不竄鄂西五峽、恐將迴竄川黔邊境、川勦匪總部已飭田旅嚴防、

(又南京專電)川同鄉呂漢羣、石青陽、曾擴情等數十人、以竄黔殘匪有入川企圖、特于廿九日午在克集會、商討四川省安全辦法、幷聯同電呈中央及蔣中正、請卽派大軍入川截剿、以期早日殲滅、聞該電已于今日發出、

(又重慶專電)五路軍息、綏境匪隊移集萬源之竹琨關、匪蓋深感陜軍威脅而出此、

(又成都專電)(一)劉湘廿七日在渝各界歡迎會演說、對于軍民財諸政均有表示、今後決打破防區稅、應由中央地方分別整理、(二)剿匪總部昨接行營參謀團主任賀國光電稱、參謀團人員廿九日由潯西上赴漢、總部電渝包輪歡迎赴川、

(又南京專電)黔旅京同鄉以殘匪竄黔、特向中央各機關及蔣委長要求三點、(一)迅調大軍入黔兜勦、(二)明令免除黔鹽稅附加、(三)改善黔政、嚴懲貪污、並聯合滬杭平各地同鄉同樣請求云、

(又成都專電)劉湘擬將總部移渝、以便控制各路進勦、

閩省清勦殘匪

閩西正籌辦急賑

(廿九日福州專電)蕭乾電省報告所部新十師顧團擊潰僞品太匪部僞一二兩團、現在繼續進剿、

(又電)龍汀工程處主任吳孝澤電告、長汀至朋口公路業已通車、此次工程多藉李延年等師實行兵工、乃有此成績、請分別電獎、以示鼓勵、

(又電)閩西各縣旅省代表以被匪各縣財物罄盡田廬空虛、目前急待賑救、而根本辦法、在恢復地方生產、培植農村經濟、爰召集聯席會、決議方案、(一)請省府于收復各縣辦理工賑、(二)由省飭令四省農行在各縣設辦事處、(三)請撥大宗欵項在各縣鄉設農民借甲所、

滬市存銀

減少趨勢已緩和
出口則完全停止

(廿九日上海專電)本週存銀三二一、一三一千兩、銀元二九五百萬元、較上週統計減少九六零千兩、銀元減少一・一五零千元、但減少趨勢已緩和、至對外出口、則已完全停止云、

(又電)銀行業聯合準備委員會爲調劑金融起見、將各行認繳之財產、經估價後、發給單證、計公庫證二成、抵押證四成、公單四成、(一)公庫證得爲發行鈔票銀行及各銀行儲蓄存款之保證準備、(二)抵押證得爲委員銀行間借款之抵押品、亦得爲發行及各銀行儲蓄存款之保證準備、(三)公單證分五百、一千、一萬、及十萬四項、由領用銀行簽發在市面流通、代替現金、其性質與流通證券相同、

(又電)財部幣制研究委員會廿九日晨正式開始辦公、委員長陳錦濤亦親到會視事、

孫科離京北上

一月十四日前返京

(廿九日南京專電)孫科以夫人抱病在平、廿九日晚七時十五分乘專車北上、立院重要職員、均到站歡送、孫在平稍留、一日十四日前返京主持新任立委宣誓就職、

(又電)孫科廿九日晨由滬返京、當

赴陵園私邸休息、新任四屆立委一多相繼往謁、孫在寓接見記者、據談、立委名額依組織法規定、原爲九九人、已發表八六人、尙有餘額十三人、因三屆僅九十八人、及本院預算關係、故本屆亦不補滿足額、新任立委就職期、預定(一月)十四日、本人因內人抱病在平、擬乘休會期間北上一行、短期內卽返京、

(又電)立院定元旦晨六時在院開慶祝會、凡蟬聯四屆省委、均被邀參加慶祝會、主席孫離京、推焦堂代理、

奎松贊成採用自治制度、但要求國會照菲律濱獨立法之規定、與菲律濱不斷貿易關係、(卽對菲律濱輸入美國貨物之征稅與外國貨物同等待遇)而允許菲律濱締結成密切經濟之聯繫、對菲律濱此種期望、美參院調查團之答覆頗多遁辭、蓋以強有力之美國經濟界對此均加反對也、

王寵惠昨日抵杭

將勾留數日
孔前往會晤

(廿九日上海專電)王寵惠廿九日偕魏道明等于下午四時同道抵杭、其秘書朱壽庸等業于廿八晨乘滬杭早快車離滬赴杭、王到杭後、將有一二日逗留、然後回滬、孔祥熙廿九、晨八時左右乘滬杭早快車離滬赴杭、與王會晤、蓋王謁蔣後、對合作辦法將有相當之確定也、外傳蔣中正留王從長晤商說非確、又據王氏友人告記者、王此次能否允許展緩出國、現尙未定、如王此次與蔣中正所商事件、未有切實結果、預料王氏緩期回歐、或屬可能、如王氏能緩期回歐、則奔走之責、自必仍由王擔任、否則王于出國過港時、亦必盡其最後之努力、俾竟全功、總之王氏無論展緩出國與否、絡必再度南下云云、

海牙法庭主席

安達博士逝世

(亞摩斯德丹廿八日電)自一九三一年起、任海牙國際法庭主席之安達博士、今日在此逝世、享年六十有五、按博士爲日本有名外交家與法學家之一、曾出使墨比法等國、爲國聯日本代表團中主要人物、九年於茲、一八九二年畢業於東京大學、卽供職外務省、次年調充羅馬日使署隨員、遂乘機研究國際法、直至後三年任巴黎日使署秘書後、博士天資過人、未幾卽負國際法專家之時譽、由意回國後、曾演講法學、仍供職外務省、一九一二年出使墨西哥、一九一七年使比、而爲巴黎和會日代表之一、並加入草擬國際法之法庭法規委員會、一九二一年任國聯日本總代表、一九二七年使法、一九三一年任國際法庭主席、今乃歿於任所、

菲島獨立問題

美報多主張
改爲自治領

(紐約廿九日電)近來美國各報多主張就目前太平洋一般情勢、菲律濱應使其成爲美國自治領、以避免其獨立之危險、現任菲律濱之美參院調查團、似亦作此主張、至菲律濱參院議長

十一月來玩具進口之總值

達九十餘萬元

(廿九日上海專電)國際貿易局息、本年十一個月來遊戲玩具進口總值國幣九二七一一四元、而十一月份佔十二萬元、

京滬路訓練員司

(廿九日南京專電)京滬路以貨運劇、辦理貨運工作之站長副站長及貨運司事、非助訓練不可、特擬定訓練綱要、呈部核准、卽在沿站設所訓練各站員司、共分二期、每期三月、

戰區清委會昨日開常會

討論我保安隊開入戰區等問題
劉桂堂殘部已被商震派兵擊潰

(廿九日北平專電)戰區清委會廿九日上午十時開例會、劉殷同、朱式勤、殷汝耕、陶尙銘、岳開先、許乃輩等、首由朱報告解決玉田團隊糾紛經過、次由殷陶相繼報告兩區近況、旋討論我保安隊開入戰區等問題、至下午一時散、

(又天津專電)戰區清理委員會今晨在平開常會、仍研討戰區清理諸事進行程序、最重要議題、係新編戰區特警隊開入戰區準備手續、及玉田戰區保安補充隊整理、並調防地事件、

(又北平專電)陶尙銘廿八日晚來平、廿九日出席戰區清委會、定年後返唐、據談唐山昌黎一帶烟賭會甚熾、背後均係日鮮人所主持、其行動有妨治安風化與人道、日駐唐領館對日鮮人之違法行爲、已允加以取締、同時灤榆區公署將佈告中國民衆、嚴禁參加、

(又電)于學忠電戰區委會、提議將玉田保安隊調出戰區訓練、如不能辦到、應就地整理、不可遽調秦島昌黎、于談、殷汝耕陶尙銘儀我柴山川口前會會議、決將趙雷、劉佩前、馮壽彭等部同調出戰區、惟因發生枝節、中止進行、本人認此爲根本辦法、故重申前議、但趙劉兩部紀律尙好、暫可不調、

(又電)殷汝耕談、薊縣窮人會漸瓦解、首領已逃往長城線活動、灤縣日軍在橫山演習、事先竟不通知、人民驚恐萬分、平瀋通車乘客尤受累、一度戒備、

(又電)殷汝耕廿九日下午三時赴津、據談、劉桂堂部約二百餘、曾一度竄抵通縣西南石門一帶、當經商震派兵一營、前往截剿、聞該匪已被擊潰、匪踪跡不明、當局已派軍警嚴密防範、余赴津謁于、報告戰區問題及劉匪擊潰經過、稍留卽返平、

(又電)劉桂堂匪部由萬壽竄出、四處騷擾、其旗幟上、竟自書天下第一軍字樣、現正向易縣良鄉房山淶水竄、現萬鶴麟、商震王杰等部共派兩團一營兜剿

剿匪省份

各縣分區設署辦法大綱

附各縣區署編制暨每月經費表

(廿九日南京專電)(續昨日一張三版「請行營令飭改善各縣區制」之後)(第十六條)區長仕職至三年以上、經縣政府考核成績、認爲優異者、應呈報該管行政督察專員公署核轉省政府審定、凡已取得縣長資格者、卽儘先任用、未取得縣長資格者、卽以縣長存記任用、區員任職二年以上、經縣政府考核成績、認爲優良者、得以區長存記、列入區長候選名册中、儘先任用、前項區長區員、如有異常勞績、爲全省之最優越者、雖未滿仕職年限、亦得特拔升用、(第十七條)區長薪俸暫定支給委任七級至委任四級、區員薪給暫定支給僱員薪給至委任五級、均得定期予以進給、(第十八條)區署最低經費暫分甲乙丙三種、如附表之規定、除附設縣政府之區署、兼職者不得兼薪外、餘均由各縣縣政府依縣份之等次暨各區地方之情形、任擇一種、比照編制、列爲縣預算之一部、依次呈經該管行政督察專員公署核轉省政府核定後、由縣政府就地方經費項下支給之、如有不敷、得由省庫補助、在該縣應解省稅內坐支抵解、非經呈報省政府核准、不得向縣區內自行商取、(第十九條)區署由縣政府呈請省政府刊發木質鈐記一顆、以昭信守、文曰、某縣第幾區區署鈐記、其尺度式樣、依照印信條例委任職之規定、(第廿條)爲保管區有款產及調解區民糾紛起見、得於區署附設區有款產保管委員會、及區民調解委員會、遇有必要時、亦得組織其他委員會、以促區務之進行、其一切組織規程、由區長擬呈縣政府核定施行、(第廿一條)本大綱施行細則、由各省自定之、(第廿二條)本大綱公布後、自奉令之日起、各該省應將各縣現設之區公所、或區辦事處、分爲三期、遵照本大綱分別改組、每期四個月、限於一年以內完成之、各省中如有向未設置區公所或區辦事處之縣份、應卽分區設署、逕依本大綱辦理、(第廿三條)依本大綱改設區署後、豫鄂皖三省勦匪總司令部、頒布之勦匪區內各縣區公所組織條例及江西省各縣區辦公處組織暫行條例、均卽廢止、(第廿四條)凡施行大綱之省份、其他普通法令有與本大綱相類似者、均暫緩施行、但不相抵觸之自治法規、仍得通用、(第廿五條)本大綱暫於湖北、河南、安徽、江西、福建等勦匪省份施行之、其他各省如認爲有參照本大綱實行分區設署之必要者、應呈請行政院核准、

◇區署編制暨經費表◇

附各縣區署甲乙丙三種編制暨每月最低經費表、

區長、甲種六十元、乙種六十元、丙種六十元、

(說明)一區區員、甲種一百七十、乙種一百三十、丙種八十、(說明)甲種區設區員四人、月支五十元者一人、四十元者三人、乙種區、設區員三人、月支五十元者一人、四十元者二人、丙種區設區員二人、月各支四十元、書記甲種三五元、乙種二五元、丙種三五元、(說明)一員助理書記錄事、甲種五二元、乙種二二元、丙種三二元、(說明)甲種區設助理書記一人、月支二十元、錄事二人、月各支十六元、乙丙兩種區不設助理書記、統設錄事二人、月各支十六元、區丁甲種二四元、乙種二四元、丙種十六元、(說明)甲乙兩種區、均設區丁三人、丙種區設二人、各支上餉八元、辦公費甲種五十元、乙種四五元、丙種四十元、合計甲種三九一元、乙種三二六元、丙種二六三元、(完)

閩劃一田賦稅率

(廿九日福州專電)財廳決劃一田賦稅稅率辦法、並公布周知、對汀龍收復區從前原有稅收機關、派員調查、酌量情形、接收辦理、

滬粵空航將搭客

(廿九日上海專電)中航公司滬粵線定四日起正式搭客、同時增加班次、每週滬粵對航兩次、並擬於元旦晨由機航組主任機師愛立遜駕機由滬駛粵、沿途招待各界試座、

交部令設法仿製電話機

(廿九日南京專電)交部以全國目前所用電話機概以購自外洋、每年漏巵至鉅、特令電信修造所將所購之電話機折視研究、設法仿製、俾挽利權

遠東航機昨墜毀

(廿九日香港專電)遠東航空公司機師候偉斯廿八日在九龍啓德機場駕機試飛、離地約百尺時、機忽損壞下墜、機毀人傷、

平捐之五機北飛

(廿九日北平專電)平各界募捐聯合會所購之五架飛機、廿九日已飛抵開封、卅日下午二時可抵平、定元旦下午一時在南苑機場行命名禮、募捐聯合會及各機關代表將于卅日下午赴南苑機場歡迎、

唐生智昨到訓監部視事

(廿九日南京專電)唐生智廿九日上午十一時到訓監部視事、該部高級官員周亞衛、張燮輔、潘佑強等三百餘人、事先在部集合歡迎、並由朱培德介紹各員與唐見面、唐致詞、對各員努力情形、深表滿意、又唐接事後、僅調石鈞爲該部總務廳長、原任陳啓之調爲軍委會第三處長、餘無變動、

海利輪過港來省

(廿九日香港專電)海利新輪處女航廿九日晨八時由滬駛抵港、晚十二時赴廣州、卅日來港北返、

法部人員畧更動

(廿九日南京專電)居正廿九日午在院宴王用賓、謝健、司法院簡任秘書陳箇民調法部任總務司長、最高法院書記官長李順鳴調任法部簡任秘書、遺缺由朱幹青調任、

滬舉行航空救國給獎禮

(廿九日上海專電)航空救國給獎典禮、廿九日午一時在湖社舉行、到中央代表盧錫榮、國府代表褚民誼、暨各受獎團體代表及個人、並徵求隊各隊長來賓千餘人、行禮如儀後、由主席團推總隊長吳鐵城致詞、次航務會代表王曉籟報告經募經過、由中央及

國府代表致訓、次由航協會代表王曉籟答詞、末由吳鐵城給獎而散、航空救國給獎典禮、計受國府褒獎令及獎章獎狀及吳市長題匾者爲天廚味精廠、及南洋烟草公司、其餘受(府銀質)獎章者七人、受吳市長題匾者十四人、受航空協會銀章者廿八人、銅章者十九人、受獎狀者四百七十餘人、

國聯年來之工作成績

……秘書廳已造成報告書予以公布……
對前途滿懷希望而無過分樂觀之詞
對於國聯與中國技術合作表示贊成

(日內瓦廿八日哈瓦斯電)國聯秘書廳頃將國聯一年以來工作之成績、造成報告書、予以公布、對於前途抱滿懷希望、而絕無過分樂觀之詞、該報告書謂一九三三年固爲多難之年、而一九三四年、困難亦復不少、蓋軍縮會議既經停頓、而在經濟上各國關係亦有退步也、惟有數事令人滿意、一卽蘇俄、阿富汗與赤道國均加入國聯、爲會員國、二薩爾公民投票、能以公平而有步驟之方法、予以籌備、三匈牙利與南斯拉夫之爭執、極爲棘手、亦能予以解決、凡此皆足慶幸、報告書復謂各種技術組織、于國聯工作、深爲有益、以故捷克外長卽本年國聯行政院主席貝奈斯、于國聯成績報告書造具之後、乃謂就一年之事實觀之、吾人對于國聯之結論、絕不失望、緣世界上現有一種具體並良好之力量及趨勢、正在抵抗足以破壞國際政治生活之力量、而使之不能爲害、所謂具體良好之力量及趨勢者、吾人當首推國聯云、在一九三三四年國際政治問題之中、尙有南美爭端、報告書深以秘魯及哥倫比亞關于勤底西亞之爭執、業已解決爲幸、至于巴拉圭與玻利維亞爲大廈谷之爭端、則國聯不斷努力、求其解決、結局已由全體會員國贊成、禁止以軍火運往交戰國、報告書對於國聯與中國技術合作表示贊成、謂國聯智識合作組織對于中國智識及技術人員之職業介紹事業加以援助、中國政府已決定在南京及西方設立此種職業介紹所、俾使留學歐美之中國學生更易獲得職業訓練、以適合目前中國經濟建設之需要、國聯更援助中國進行各項衛生及獸醫事業、至交通及運輸機關、則傾向公路及水利方面、而與中國全國經濟委員會合作、又國聯曾於上年遣派拉西曼博士前赴中國、爲國聯與中國技術聯絡員、本年八月拉西曼任滿、曾按照本年三月十七行政院國聯與中國技術合作委員會之決議案、將國聯與中國技術合作情形、造具報告書、提交國聯各技術機關、其報告書認合作情形甚爲良好、關於麻醉品販賣問題、國聯報告書謂一九三一年日內瓦公約(限制麻醉品製造及取締其分配)經各方嚴格並普遍實行、故麻醉品合法販賣之數量已逐漸短少、現在國聯致力準備一種公約新案、以期懲治麻醉品之非法販賣、國聯對于此事已能樹立基礎、此爲簽訂國際公約有效之先聲云云、

本報特約專電

(本報廿九日上海專電)財孔今晨偕同秘書譚光乘車赴杭、參加航空學校畢業典禮、並聞蔣介石、王寵惠、宋子文等亦擬前往參加致訓、

(又本報南京專電)中英公司、上月初向京滬路催付到期息金及積欠本息、經鐵部令飭該路設法將廿二年五月十八日到期之六十期利金籌付、該局奉命後、卽將是項利息六萬九千六百磅及銀行用金一百七十四磅、合國幣一百零三萬八千零五十四元二角五分、已如數交匯豐銀行代匯、

(又電)僑會息、美洲近有青年華僑航空專家及股商多名、擬組織華僑商辦航空股份有限公司、回國發展航空事宜、如設廠製造飛機・開辦航空線及學校、教授飛行機械及飛機製造工程專科、並擬設汽車教授駕駛修理汽車及經營一切汽車事業、聞已派關志平歸國調查、

(又電)國府定下星期一紀念週、卽大除夕推汪院長出席報告、其通知書已由國府于今晨送達汪氏、

(又本報北平專電)闖竄戰區之劉桂堂餘孽、不足三百、係自靈壽經易縣房山一路竄越、昨在大宛兩屬遭黃杰部截擊、匪不敢頑抗、急經小紅門竄通縣、通民團聞訊、赴塲截擊、騎兵第五師復緊追於後、今晨已被圍於馬駒橋牛堡村間、卽可解決、

(又本報天津專電)故宮盜寶主犯易培基、前傳已由某國人保護潛逃僞滿、茲經確探該犯仍匿居津某租界、逍遙法外、前傳出關之說、蓋欲使中國官廳信以爲眞、無法逮捕、對盜寶案祇可以不了了之、

(又電)啓新洋灰公司發明以唐山附近某山鐵石製成洋灰、運銷華南、以挽利權、聞較舶來品堅固耐久、

(又電)冀省府各廳長今晨九時聯席會議、討論合署辦公實施細則、于學忠亦參加、提出三原則、(一)節省經費、(二)增進行政效率、(三)將細則再付審查、聞二月初可實行、

(又本報北平專電)吳佩孚今訪宋子寒談、案因終日客常至、對各記者多派人代見、

廣東省銀行廣告

本行十足收兌登記**五元五十元**兩種中紙廿四年一月份換劵日期號數表

日期	號數		
廿四年一月四日	野字第七號 第十號	第八號	第九號
五日	野字第十一號 第十四號 第十七號之一部 第二十號	第十二號 第十五號 第十八號 第二十一號	第十三號 第十六號 第十九號
七日	野字第二十二號 第二十五號	第二十三號 第二十六號	第二十四號 第二十七號
八日	野字第二十八號之一部 第三十一號之一部	第二十九號 第三十二號	第三十號 第三十三號
九日	野字第三十四號之一部	第三十五號之一部	
十日	野字第三十六號之一部	第三十七號之一部	
十二日	野字第三十八號 第四十一號	第三十九號	第四十號之一部
十三日	野字第四十二號 第四十五號 第四十八號 第五十一號	第四十三號 第四十六號 第四十九號 第五十二號之一部	第四十四號 第四十七號 第五十號
十四日	野字第五十三號之一部	第五十四號	第五十五號之一部
十五日	野字第五十六號之一部 第五十九號之一部	第五十七號 第六十號之一部	第五十八號
十六日	野字第六十一號 第六十四號之一部 第六十七號	第六十二號 第六十五號 第六十八號	第六十三號 第六十六號
十七日	野字第六十九號之一部 第七十二號	第七十號之一部 第七十三號	第七十一號之一部
十八日	野字第七十四號 第七十七號	第七十五號 第七十八號	第七十六號
十九日	野字第七十九號之一部 第八十二號 第八十五號之一部	第八十號 第八十三號	第八十一號之一部 第八十四號
廿一日	野字第八十六號之一部 第八十九號	第八十七號	第八十八號之一部
廿二日	野字第九十號 第九十三號	第九十一號 第九十四號之一部	第九十二號
廿三日	野字第九十五號之一部	第九十六號	第九十七號之一部
廿四日	野字第九十八號之一部	第九十九號之一部	第一百號
廿五日	水字第一號之一部	第二號之一部	
廿六日	水字第三號 第六號	第四號之一部 第七號之一部	第五號
廿八日	水字第八號 第十一號 第十四號	第九號 第十二號之一部 第十五號	第十號 第十三號
廿九日	水字第十六號 第十九號	第十七號 第二十號	第十八號
卅日	水字第二十一號 第二十四號 第二十七號之一部	第二十二號 第二十五號 第二十八號	第二十三號 第二十六號 第二十九號之一部
卅一日	水字第三十號 第三十三號之一部	第三十一號 第三十四號之一部	第三十二號

注意 凡表列日期號數不容紊亂如到期日持劵人應于是日上午九時起持劵連同掛號單來行聽候驗兌倘是日不到應歸在全部辦竣[illegible]能在到期之翌日辦理希注意

三亞場塲戶 (義源廠 富源廠 共和廠 逢源廠) 啓事

竊三亞場產鹽質優良早爲社會所贊許暢銷各地乃近年東西場各運商爲自私自利竟以三七立言曚請備案以致優鹽反受限制劣鹽反得維護同人等正在設法請求政府撤銷此案恢復自由運銷突見國華報十一月十六日載有雲濟華者冒揑瓊崖塲戶名義代表參加請願維持三七原案不勝駭異查三亞場塲戶實無此舉今雲濟華冒名請願必係奸商從中作弊立心危害我瓊崖鹽業除聯呈鹽政機關查究外特此登報聲明

羅浮山公園管理處啓事

本處歡迎各界建屋避暑及經營林業章程函索附郵票二分即寄再本管理處附設招待所一座以利行旅現在計劃建築中 主任龍雲德啓

法國巴黎保格醫院 羅廣庭醫師

法國巴黎熱帶病學院全科醫師 巴黎神宮大醫院眼科專家 巴黎保格醫院產科婦科專門 歷任光華醫學院外科教授外科主任 巴黎大學醫學博士 羅廣庭醫師 專醫外科一切不美觀疤痕崩缺痣瘤

醫務所 新遷太平南路四十五號新亞斜對面 增設光潔留醫房舍電話一六一四一 (衛生局核驗第一四號二十號)

腦病 頭痛善忘失眠得救

弟環境不良復因用腦過度得染腦病致頭痛頭眩暈耳鳴耳聾心跳氣喘憂鬱易怒惡夢失眠缺乏記憶工作疲倦百病叢生後得前受治愈者黃少衡君介紹即恭請太平北路弍弍壹號即狀元坊口斜對面**泰斗袁國華大醫師**徹底治療今已根本痊愈且取費極廉特登報鳴謝焉 香港劉瑞華敬啓 診症時間九點至五點星期照常

請注意備受社會讚許之 廣州西堤 中央酒店新建大禮堂

凡曾租賃者均稱滿意

本酒店之禮堂經已開幕事前感於本市各禮堂之優劣從而改善故經租賃均極滿意而陳設招呼亦常求盡美堪爲顧客所讚許也 內堂

〇耳聾丸

耳聾爲人生最大憾事。聾非洪亮。恢聽不清。與人交談。每多誤會。聞中密語。常變公開。苟不幸患此。[illegible]愈。抱恨終身。此丸爲法麟氏發明之經驗良藥。無論耳聾耳鳴。服之細語能聽。一生憾事。遂告冰消。(雙料三元三毫)(單料一元六毫半)

廣州下九路一一六號 大中洋行經理 總行香港永樂街十一號

驗眼免費

大中洋行 優待劵 配鏡照原價八折 憑劵得再扣一元

美國閃光眼鏡 德國經濟眼鏡 德國保險眼鏡 美國名貴眼鏡

每對廿元。保用十年。正白金架。每對六元。任選。老花近視。每對十二元。克羅克片十四號金保用三年。每對十八號金保用十年。羅斯福片。

(優待):凡在本行所配之眼鏡。如有匡架歪斜。或鏡片朦朧。可隨時取來修整。至鏡片之光度。又可得長期之保障。如中途不合。可免費更換。且憑本行之保證劵。介紹親朋驗光配鏡者。價格從廉。

專驗疑難目光 精配各種眼鏡 省港大中洋行

(特色):本行驗光配鏡。能富有高等學識。充足經驗並聘驗光室。備有電光機。舉凡一切疑難測驗清楚。散光。遠光。或兩眼不同之光度等。均能一一配合適宜。至面龐之長短。眼球部位之大小。均能驗光者。保能符合光學原理。是以配鏡者。莫不同聲贊許也。

光顧隨送廿四年精美日曆

本公司常年法律顧問陳不煩律師

比美電髮室

在財廳前廣大路電話一五五六四號法國著名女技師魯盧女士担任工作

海珠戲院

維新劇社 中華民國廿四年一月一日二日兩晚

維新中學 歷史名劇 桃花扇 編劇名家陳天縱參訂 本市音樂名家拍和

明珠聲片影院

長堤海珠前 自動電話一二〇七一

即映影都生活寫真諧趣奇情名片 荷李活百怪錄

法曹主海空陸血片 蘭通演戰戰戰王

氣壯山河

永漢戲院

永漢中路

即日放映 聯美公司古裝宮闈武俠特超巨片 雲臺春鎖

佛德烈馬殊康士登賓菲胡利爾三尾合演 (許可証玉字五十三號)

每塲加映六十年一次欖鎮菊花大會

下期放映 哥林比亞公司驚險航空巨片 征航甘碎骨

新華

電話一六六〇六號

今天放映明星公司巨片 全部對白歌唱有聲片 女兒經

五十明星 九大導演 如此人材 如此貢獻 豈止空前 勢將絕後

片長十六大幕另訂放映時間 (日)十二點正 兩點半 (夜)七點正 九點半

下期放映美高梅文學巨片 金銀島 華爾斯比利積奇谷巴合演

中華有聲影院

西濠二馬路 電話一一〇〇三八

即日映美高梅大貢獻 鍾歌羅福與奇勒基寶 連環戀愛 前譯「愛情枷鎖」

配演笑星羅露及哈地 搗亂彩計 (許可証玉字第廿二號)

下期霍士繁華浪漫片 廖雅里斯風流偉構 水手尋芳

中山聲片戲園

自動電話一二九二四號

今日放映 獲獎金牌偉大名片 嫣然一笑 女明星娜瑪絲拉傑作 (許可証霜字第五號)

下期放映 諧謔絕頂招笑巨構 蠻牛渡戀王 諧星羅路哈地主演

南關聲片影院

永漢南路 電話一[illegible]三[illegible]七

十二月卅日起映 天北公司最新出版數星合作國產巨片 青春時代

下期一月一日起放映 霍士公司新出版全部血戰肉搏海陸空軍總攻擊戰事片王 氣壯山河

大德聲片戲院

院址中華南路 電話一二六六九

即日放映 全部粵語粵曲對白唱歌巨片 仕林祭塔 (許可証玉字第廿一號)

元旦日選映 首次降臨本市 世界海陸空全部戰事有聲巨片 空軍大混戰

不日放映 首次來粵「泰山之子」

模範有聲影院

第十甫馬路 電話一二九二三

今天公映明星巨片 胡蝶領銜 十二顆天王星主演 路柳牆花 (許可証玉字二十七號)

元旦日大貢獻 阮玲玉 再會吧上海

天星有聲戲院

永漢南路太平沙 (許可証玉字二十號)

國歷十二月卅日至卅一放映 中國電影史上空前創舉 胡蝶阮玲玉合演傑作 「白雲塔下集」

下期元月一日至三日放映 明星出品十二明星會演 胡蝶 宣景琳 嚴月嫻 夏佩珍 顧蘭君 徐來 王獻齋 孫敏 謝雲卿 陸蓮芳 王吉亭 路柳牆花 元旦日映六場

新國民戲院

九甫路 電話一零七四零

即日新華復業 放映德國有聲戰片 前線十萬

世界二次大戰的前夜 德國老虎希特拉統治下的示威作品 集團衝鋒式！坦克車進攻！黑夜大襲擊！

西堤大新聲片戲院

西堤馬路 電話一一一〇〇

十二月廿九日至卅一日起放映 霍士公司出品 熱烈激昂緊張刺激動人戰爭愛情巨片 絕塞征鴻 域佗利佐羅烈達楊雙星合演 (許可証玉字四十三號)

下期元旦特別選映 多羅絲第里奧女士主演 空中歌舞巨片 天堂小鳥

中國聲片戲園

自動電話一二九二五號

今日放映 香艷絕倫偉大名構 關雎之歌 馬蓮德烈治傑作 (許可証玉字二十五號)

下期換映 派拉蒙唯一大貢獻 現代青年

惠愛大新游樂塲

十二月卅日

粵劇塲 模範新劇團演 (日演)蔡文姬 (夜演)狸貓換太子二本 主要角 馮玉君 梁少亭 麥嘯風 蘇文俠 尤驚鴻 周少佳

特別塲 演花技歌舞 梨花幻團 日夜節目 花團錦簇 愛花女 美人傘舞 禽獸大會 桃花江 行軍舞 亞拉伯 新婚之夜 弓砚奇緣

影畫塲 無敵情魔

預告 特別塲添聘歌劇明星筱麗君等七人一日登台

西堤大新天台游樂塲

十二月卅日

● 粵劇塲 (日演)棒打薄情郎 (夜演)三氣僧王

● 特別劇塲 (日演)(夜演) 無敵霸王

● 新派歌舞劇塲 (日演)(夜演) 漏盡更殘空待月

● 影戲塲 就是我(下集)

● 國技塲 少林武藝 女子走鋼綫

地方

瓊崖賑災餘款 暫移充建築碼頭費
碼頭股欵收集後歸還 省務會議已議決照准

省政府據瓊崖綏靖委員許延杰呈稱、現據瓊崖賑災委員會常務委員呈稱、竊查屬會于十一月廿八日開常務會議、關于第二項議案、屬會賑餘之款、應如何處置、請公決案、當經議決全數撥認書塲碼頭股份、將來所得股息、撥充地方公益之用、等議、紀錄在案、案關賑款轉移屬會、未便擅專、理合將會議抄錄一份、備文並請察核、是否可行、仰乞指令祇遵、實爲公便、等情、計呈會議錄一紙、據此、查瓊崖去年因風雨爲災、禾稼失收、飢民死亡相屬、乃于本年五月間、准民政廳轉奉鈞府撥欵賑濟、同時並由瓊崖各界組織賑災委員會、舉行勸捐、連奉發之款、共大洋二萬三千八百餘元、決定分兩期施賑、除第一期散賑大洋一萬二千六百四十四元四角外、實存大洋一萬一千六百一十五元一角四分七厘、嗣後以各縣鄉村晚造豐收、體察情形、可無繼續施行賑濟、至所存現款、則應妥爲存儲、以備不時之需、自未便遽行撥認碼頭股份、惟查建築碼頭、現在需欵孔亟、而各股欵一時又未及收集、爲統籌兼預計、擬准予在賑餘欵內、暫借出大洋一萬元、以應建築碼頭之用、俟碼頭股欵收集後、即行歸還、似此辦法、既不失撥捐賑濟之意、又可促碼頭依期完成、慈善與公益均可兼顧、是否可行、理合備文呈請察核、仍乞指令祇遵、實爲公便、等情、省府當經提出第六屆委員會第三四八次會議、議決照准、除紀錄在案、及令復外、昨特令行民建兩廳知照、

紫金縣第五次 縣黨代表會
通過提案十宗 選出候圈執監

紫金縣黨部於本月廿五日召開第五次全縣代表大會、由省黨部派羅克堯同志蒞會指導及監選、查是日上午八時、先開預備會議、由秉丞臨時主席、行禮如儀、隨即舉出鄧秉丞、甘樹濡、鍾旭東、三同志爲大會主席團、鄧樊開、利煌卿、甘樹濡三同志爲提案審查委員、鍾旭東、甘樹濡、劉華東、三同志爲宣言起草委員、鍾旭東、甘樹濡、鄧秉丞、三同志爲決案整理委員、隨即休息、至正午十二時、舉行開幕典禮、計出席代表暨各界來賓共約百人、行禮如儀、隨由主席團鄧秉丞致開會詞、繼由省黨部代表羅克堯致訓詞、縣黨部鄧常委作黨務工作報告、縣政府吳秘書作政治報告、縣參議會郭副議長作自治工作報告、及第八師廿三團杜代表等相繼演說畢、由主席團鍾旭東答詞、直至下午三時始高呼口號、拍照茶會、禮成、至二十六日上午九時、繼開第一次會議、由鍾旭東報告秘書處籌備經過、鄧樊開報告代表資格審查經過、鄧樊開報告提案審查經過、繼通過大會宣言及議決提案共計十宗、至下午二時開始選舉第三屆縣執監委員、選出候圈執監姓名從畧、

桂林市區 防空演習情形
戰機三架向各區擲彈 演習時特區秩序最佳

桂林各界自發起舉行防空演習後、十五軍司令部當即擬就演習計劃公佈、前由市政處召集各界代表籌備進行、各項組織就緒、已於本月十二日舉行演習、玆將演習經過畧情、分誌於后、

演習概況　十二日晨全市各舖戶即準備參加演習、一律休業一天、早飯後、即已有人扶老携幼、前往指定地點避難、至上午十時、獨秀峰上號炮五聲、預示警報鳴後、各街街長、即鳴鑼召集居民、率領赴指定之避難所避難、維持交通各員手執武器、分段站守、防歹徒乘機滋事、消防隊紛紛各携器械、出而準備、市容即一變而爲戰爭將爆發時之警戒狀態、至十一時、三聲號炮、實施警報鳴後、市面乃正式戒嚴、斷絕交通、除參加籌備演習及負有演習時各項任務、並佩有通行證者外、絕少街上行人、約十一時三十分許、演習敵機三架、由城南沿撫河而上、直向市面飛來、先三機一字橫行、及將抵領空、乃有一機突前、二機稍後、作品字形、直向桂林領空前進、迫到本市上空、三機乃分開飛行、各作自由式之環繞、數週後、即開始投彈轟炸、旋即仍向南方飛去、至十二時十五分復來、如是者三次、直至下午二時許、各機始行飛去、中止警報鳴後、街市交通始告恢復、

落彈地點　此次各機投彈、均中重要處所、軍事、行政、交通、文化各機關、多遭轟炸、其中尤以總部行營中彈最多、其餘公安局、市政處均有彈擲下、此外正陽門麗祥門口落彈一枚、仁壽宮二枚、後庫街裕簽銀號後進一枚、桂林銀行滙兌所後背一枚、西巷卅六號門牌一枚、並因瓦片被炸、畧傷張姓老婦頭部、府前街伍雲記一枚、縣金庫一枚、縣一小操場一枚、司門口李順發車衣店瓦面一枚、榕城街迎賓客棧一枚、榕湖飯店廚房一枚、並打壞屋椽瓦片、藝學巷第七號門牌一枚、王輔街倫明書鋪桃一枝、卅七號門牌庚建堂謝一枚、福建會館塘邊落二枚、東門外腰街九十四號門牌一枚、東門外上河邊舊日陝西會館門口河下落一枚、下河邊舊日源安隆門口河下落一枚、鳳凰街電報局對面屋瓦上二枚、高中校內落下一枚、高中實小學校、屋後落下炸彈二枚、又會園落下炸彈一枚、王城圖書館及女二中各中炸彈一枚、其餘各地、聞尚有中彈者、則未及詳查矣、

消防情形　各消防隊、是日所表演者、情形尚能逼眞、成績亦尚不錯、惟終感數量太少、不敷分配、如當炸彈落中總部時、消防隊乃羣趨徑救、俄而彈又中公安局、俄又中市政處、而各消防隊、頗呈顧此失彼之狀、往返奔走、不知所措、然此實由消防器太舊式、所致也、

各街秩序　據記者所知、各區秩序最好者、首推特區、次爲警區三分局、所轄境及對河、最壞者則莫如由中北路至南門城口大馬路之一段、因此段內當敵機已來、而街市來往行人、仍時有所見、並聞此次演習總政訓處曾派電影隊到各處攝取實况云、

東區綏靖委員 勗後備隊訓練員
潔己而後正人、平情乃能察物 刻苦所以寡慾、勤奮所以赴機

第三軍長兼東區綏靖委員李揚敬氏、昨致東區各縣編練處、分轉各後備隊訓練員書、茲探誌如下、(銜畧)

約變、誤君少年有發、[illegible]、利梓桑、來受訓練、肄習期滿、回鄉服務、出其平日心得、次第見諸實施、[illegible]諸君所負責之範圍雖小、所[illegible]之精神則宜大、我國今日之危急、實則前史之所無、必須整個民族、團結奮鬥、庶幾突破厄迫、回復生機、經武整軍、責固屬於政府、通加合作、事有賴於全民、欲求收效之宏、必先上下一致、此爲救亡圖存之先決條件、情是人民之程度不齊、所具之肺腸亦異、其狡黠往往乘國家多事之秋、爲狡然思逞之機、小而越貨殺人、大而跳梁蠢動、遂至兆民惶懼、四境騷然、富者畏禍遠颺、窮者束手待斃、秩序不保、建設何從、內之不安、外何以攘、諸君本一方之優秀、作民衆之領導、固宜深入羣衆之中、詳加良莠之察、納循良於正軌、化頑嚚於平時、其有強暴性成、繩墨不受者、亦應一洗養難之習、早爲滋蔓之防、盡法芟除、勿存瞻顧、凡此之爲、爲一方人民謀安寧、即爲整個民族謀團結、其事在邇、其效在遠、竊願諸君深體此旨、而加意焉、諸君發軔之初、前程無量、職務雖則卑微、而本委員所期望於諸君至殷且厚、竊願諸君常自提撕、不願諸君、稍存非薄、潔己而後正人、平情乃能察物、刻苦所以寡慾、勤奮所以赴機、畏難乃儒夫之行、懷安實敗名之具、此又諸君自身修成所必具之信條、抑亦本委員希望諸君成就大器之微意也、雲山迢遞、企予望之、專此明勗精神、

英德縣中醫考試
本月廿五日舉行 與考者共數十人

英德縣府爲保障人民健康起見、特於本月二十五日舉行全縣中醫考試、與試者數十人、由公安局長監考、是日試題如下、

論文題、(一)醫以辨別陰陽爲先論、(二)湯液治病、始於伊尹、至仲景而集大成、厥後諸家輩出、各立門戶、皆不能越其範圍、其故安在說、(以上任擇一題)、問答題、(一)何謂脉之三部九候、試詳言之、(二)何爲君火何爲相火、(三)試述桂枝湯與麻黃湯主治不同之點、(四)何爲五臟、何爲六腑、(五)何謂六經、試舉其名、(六)大黃芒硝爲孕婦所忌、若其人現患潮熱症、切其右關脉、復重按著指、大便不通已數日、時發譫語、其證[illegible]實熱無疑、斯時可否用大承氣湯、對於其胎有無妨碍、試舉內經之義而詳述之、(七)孩兒不能切脉、當就其指紋三關診驗、其三關之部位所在何處、試繪圖以證明之、(八)瘧與痘之區別若何、(九)脫骨疽常於人之手足兩部、究在何指、(十)背疽可否投以寒涼之劑、(十一)流注之色狀若何、症屬陰屬陽、試約言之、(十二)橫痃生於人體何部、發生此種病症之原因何在、(十三)鶴膝風之初起、其形狀如何、或謂三陰不足、外受風寒、脾濕下注而成、或謂肝腎陰虧、濕熱下而注成、其說然否、

茂名敷設縣電話
各市鎮支線繼續架設

茂名縣電話、第一期工程由縣城直達各區及鄰縣、電話幹線、可于最短期間內一律完成、至第二期各市鎮電話支線、照案應依照計劃繼續架設、本月十八日縣府特召集各界代表到府會商、結果以發展電話爲交通建設要政、當即議決、仍依照原案繼續架設完成、以重交通云、

梧州開征營業稅
◇一戎墟商號申報表已收集◇

梧訊、梧州區營業稅局、以辦理梧市各商號營業稅進行事宜、業已就緒、在本月底即可開始征稅、故對于縣屬各墟塲、亦應同時舉辦、以昭劃一、曾派辦事員鍾叔堯、先赴戎墟及新地墟兩處、辦理兩墟營業稅、將申報表派發、以便各商店依限填報、至前日復派鍾辦事員等三人、赴戎墟收集各號申報表、現已收集完竣、其延宋申報者、不過十餘小本商販而已、昨鍾辦事員等已由戎墟返梧、將情形報告、其未申報者、聞該局擬照章加以處罰、藉儆玩延、其已申報者、則着手核定枚額、以便開始征稅、

惠平潭改良市政
全墟街道擬盡闢闊 糖廠墊欵充開辦費

惠陽縣屬第十四區平潭墟、地廣人稠、近自總部軍墾處在區內設立製糖廠後、往來人士日衆、刻變爲本縣繁盛之區、惟墟內街道狹隘異常、往來者肩摩轂擊、交通殊感窒碍、現糖廠廠長及惠陽縣長有見及此、擬將全墟街道、一律改善、務求寬闊、以利交通、至關于進行辦法、先在該區成立改良街道委員會、由糖廠及縣府、該區公所、分局、各派一人爲委員、經費一項、即由糖廠借出欵項四千元、充開辦費、俟章則妥訂後、定明年正月內、即可成立委員會規劃進行云

惠河龍三縣籌備 慶祝廿四年元旦
并擬舉行軍民聯歡會

白駒過隙、轉瞬民廿四年元旦又至矣、查是日係爲中華民國成立紀念日、年年此日、東江各縣均有熱烈之慶祝、現距元旦之期不遠、下列各該縣黨部、以現值第三軍所屬師團移駐惠河龍等地訓練、該軍年來在贛剿匪、頗著勳勞、各該黨部、玆爲聯絡軍民感情起見、特定慶祝元旦典禮日、同時舉行軍民聯歡大會、現已紛紛召集各界機關團體會議籌備、茲將各縣開會情形如下、

惠陽　昨廿六日十一時、本縣黨部召集各界機關團體、開會籌備慶祝元旦會議、公推譚晴午爲主席、其決議事項、(一)關于大會名稱案、(決議)定爲惠州各界慶祝民國成立廿三週年紀念并歡迎第三軍武裝同志蒞惠大會、(二)關于大會地點、應如何決定案、(決議)在府城南門外下埔、(三)關於大會時間案、(決議)定于民國廿四年元旦日上午十一時、(四)關於大會閉幕後、應否舉行遊藝案、(決議)舉行遊藝兩晚、(五)關于大會經費案、(決議)[illegible]、(六)關於大會經費應如何籌措案、(決議)由附城各機關攤派、(七)關于大會組織案、(決議)內分總務、宣傳、佈置、游藝、糾察五部、下設各股、各部設主任一人、各股設股長一人、均以機關團體爲單位、并即席推定總務部、由縣黨部担任、宣傳部由三軍政訓處担任、游藝部由油業工會担任、佈置部由革履工會担任、糾察部由三軍司令部担任、募捐股由一區公安分局縣商會共同担任、理財股由縣政府財政局担任、庶務股由公防救國十人團担任、文書股由縣黨部兼任、(八)關于歡迎會各項事宜由縣黨部自由處置之、(決議)通過、(九)關于籌備會第一次會議日期案、(決議)定本月廿六日下午二時、(十)關于國語運動十週年紀念、應同時舉行案、(決議)通過、(十一)關于經費分配案、(決議)宣傳部四十元、佈置部[illegible]百四十元、[illegible]、特別[illegible]、(十[illegible])關于游藝節目應如何規定案、(決議)(1•)女師跳舞歌詩、([illegible])三軍劇社粵劇、(3•)八和粵劇、(4•)歌妓度曲、(十五)關于募捐出發日期案、(決議)廿七日上午十一時在縣黨部集中出發

河源　河源縣黨部以中華民國廿四年元旦爲期不遠、亟應籌備慶祝大會、以重大典、特會同第八師政訓處、于廿三日正午十二時、召集各界代表、在縣黨部禮堂、開第一次籌備會議、主席李組犧、其議決各案如下、(一)關于大會籌備會如何組織案、(議決)組織籌備委員會、規定縣委員十一人、由師部團部黨部縣政府縣參議會縣教育會縣商會編練處附城公安分局縣立中學三江中學[illegible]各派一人組織之、內分總務宣傳糾察佈置游藝救護等六部、各部之下設股、(畧)、(二)關于籌備委員會工作如何分配案、(決議)推定縣黨部爲總務部長、師政訓處爲宣傳部長、團部爲游藝部長、師爲糾察部長、縣政府爲佈置部長、師部爲救護部長、(三)關于大會名稱如何決定案、(決議)定名爲河源各界慶祝中華民國成立廿四年元旦大會、(四)關于大會時間地點如何規定案、(決議)定期元旦日上午十時、在中山公園舉行慶祝典禮、十一點閱兵、十二點巡行、下午七點提燈、在中山公園集中出發、(五)關于大會經費如何籌措案、(決議)大會經費預算七十元、(六)關于巡行提燈、所有紙旗燈燭等如何籌備案、(決議)由各機關團學校自行辦理、(七)關于籌備委員會地點及下次會議時間如何規定案、(決議)指定縣黨部爲籌備會地點、定期廿五日上午十[illegible]時開第二次籌備[illegible]議、

龍川　廿三日該縣黨部召集全縣機關團體學校、各代表在該部禮堂開籌備會議、其決議事項、(一)定名爲龍川各界慶祝中華民國廿四年紀念暨舉行軍民聯歡大會、(二)會場定公共運動場、(三)時間定廿四年元旦日十一時、(四)本會通告各關機團體暨民衆一律自備手旗準時參加大會并懸旗結綵誌慶、(五)在會場內搭檯一座、(六)大會分設總務、宣傳、游藝、佈置四部、(七)大會主席團、由廿四團、縣政府、縣黨部、縣參議會、川中學校、縣分法院、編練處、各派一員組織之、(八)糾察由廿四團部、中隊部、川中童子軍担任、(九)現在籌備由二十四團部李政訓員縣黨部鄧妻章負責辦理、(十)本會辦事地點、設縣黨部、(十一)大會各費預算一百二十元、

摩登士女　無不愛吸

紅牌

醇香適口
數紅牌王
況有烟
色味佳
新出十枝
平夾靚
提神妙品
世無雙

中國三興烟公司出品

蘭芳少女已經尋得揭曉

中郎有女　美名詢舉國垂涎　南服誕生　艷譽且重洋遠播　兄嫂既讓其挺秀
弟娣亦難以爭妍　無如烟水茫茫　恨別而情牽草道　就令公車僕僕　訪美
而瘦損訶勳　徑都踏徧夫蘭叢　踪竟望斷夫芳訊　所冀香風過處　諸君子不
憚追尋庶幾烟渚歸來　都人士得親色笑　將見鶯兒出谷　舉世騰歡矣
實際是「中國南洋兄弟烟草公司蘭芳香烟出世」昨承同文不棄珠玉紛投收
到函件凡萬餘通刻經陸續由郵奉酬日間可達特此公告

湖南特產　丁製鴨鵝絨被褥
長沙怡長街華新羽絨公司
電話八百四十九號　電報掛號五〇五三
本公司用　政府特許專利丁鵬翥氏發明機器提製鴨絨鵝絨并用化學方法消毒潔淨做成被褥枕墊輕暖耐久攜藏便利兼能浮水自民國八年起領受農商部工商部及各展覽會執照獎狀十八次可以郵購表價索寄
上海分庄五馬路一新商號內
漢口分庄大董家巷同信和內

教育

各縣辦理民衆教育
籌設鄉民農民教育館 推廣社會教育實驗區

教育廳爲發展各縣民衆教育事業起見、經通令各縣政府遵照辦理、積極規劃、限期成立民衆教育館、以資發展、查各縣奉令後、已分別設法辦理、多有成立民教館、計劃擴充辦理民衆教育事業、以救濟當地兒童或成年人之失學問題、詳擬擴充民教事業計劃、使教育方面得以普遍發展、至未能成立民教館之各縣、則決在明年內籌劃完成、又各縣對於鄉村教育事業、如設立鄉民衆教育館、或農民教育館、推廣社會教育實驗區等、均以事屬要政、雖籌辦略有困難、亦於明年籌劃完成、以求教育事業之日就發展云、

慶祝元旦 各校放假三天
元旦每校派五代表參加各界慶祝大會

二十四年元旦爲中華民國成立紀念日、省教育廳及市教育局昨特分別通令所轄各校、于元旦日上午九時除派代表五人赴中山紀念堂參加各界慶祝大會外、依照本省學校歷、一律放假三天、元旦日幷懸旗誌慶云、

第三次 市童軍大檢閱
今日在公運場舉行 露營會職員給公假

全市童子軍第三次總檢閱、定于今(三十)日上午九時在大東路公共運動場舉行、各校童軍報名參加者計共四千五百餘人、業經編配就緒、昨廿九日上午九時在公共運動場齊集舉行預備操演、以資純熟、關于總檢閱事宜、昨經童軍理事會在運動場正面蓋搭棚廠一座、爲閱兵司令台、屆時由桂名恭任指揮、幷柬請黨政軍要人蒞場觀禮、屆時當有一番熱鬧、總檢閱畢、定由二日起至四日止、全市童軍開赴大沙頭舉行大露營五天、營幕計分二百五十餘座、內容已佈置妥當、各理事鑒於此次參加者衆、恐練隊員在營地偶有意外、特推強華會童子軍團組織營地醫院云、

又省教育廳昨通令所屬各校云、現准廣州市童子軍第三次大露營大檢閱委員會函開、敝會經定於本月三十日舉行全市童子軍大檢閱、三十一日至廿四年一月二日舉行第三次大露營、並爲便利起見、當經敝會第三次會議議決推定張宗仁等爲敝會職員負責籌備事宜等議紀錄在卷(名表另列)、查敝會經于本月二十五日起、假廣州市童子軍理事會開始辦公、除分函外、相應函請貴廳查照、幷希轉飭各該教練所在學校、由本月廿三日起至三十一日止准各該教練給予公假、俾便勤理會務、至紉公誼爲荷等由、附職員姓名表一份、准此、自應照辦、除分行暨函復外、合行令仰該校即便遵照、此令、

各省市籌增社教經費 及訓練社教人材概況(續)

湖南省 該省財政困難、所有分年增籌計劃、尙難遽定、查該省二十三年度社教經費共一四五、四八九元、占全教費百分之五、八一、本年度預算已定、擬俟二十四年度酌量辦理

江西省 該省二十三年度社會教育經費增加一萬零五百餘元、該省爲各收復匪區、亟應推行教養衛兼施之特種教育、業經呈奉核准就中央庚欵項下、按年撥二十四萬元、充辦理此項教育經費、以四年爲限、查該省二十三年度社教經費共三五八、八六〇元、(一)該廳已於本年一月間、開辦民衆教育師資訓練所、招收學員二班、計八十二名、於五月舉行畢業、現全部分發各收復匪區、辦理中山民衆學校、嗣續辦暑期班與第二期班、共計有學員一百八十名、俟十月畢業後再分派各收復匪區工作、期於本年內全省有中山民衆學校三百所、普及於六十二縣、(二)通飭全省各原有師範或鄉村師範學校、添設社教課程、

河南省 該省社教經費十九年度係九萬餘元、二十二年度已增至一十一萬餘元、地方社教經費、十九年度、僅二十四萬餘元、二十二年度、已增至四十一萬餘元、現仍在增籌中、查該省二十三年度社教經費共二四八、五三六元、占全教費百分之十、(一)該省曾於十八年設立民衆師範院于開封、現已先後畢業兩班、分發各縣充民教專員及社會教育課主任、自二十年八月起、該院改爲鄉村師範、遷於輝縣之百泉、爲訓練鄉教暨社教人才之專校、(二)省縣立各種師範學校、均酌添社教科目、

安徽省 該省財政困難、本年度社會教育經費、計增加一萬五千八百二十元、已經預算會議通過、至分年增籌計劃、尙待另擬、查該省二十三年社教經費共一三五、三五二元、占全教費百分之四、八八、關於訓練人才事宜、該省訂有安徽省立民衆教育館訓練各輔導區民教人員抽調辦法指定懷寧蕪湖鳳陽三民教館遵行、(未完)

省民教館 元旦舉行游藝會
幷舉辦個人繪畫展覽

廣東省立民衆教育館、以廿四年元旦將屆、使本省民衆於春假期中、有正當娛樂起見、特由一月一日起至三日止、一連三日、在該館禮堂日夜舉行游藝會、游藝節目已擬定由該館國樂研究會聯合素社游藝部及戲研究所、担任表演白話劇、北劇音樂等場工作、昨已由各會所通告游藝人員屆時到場工作、又該館爲提倡民衆藝術起見、特定元旦日起、舉辦個人繪畫連合展覽、徵求省內各畫家個人出品、分期陳列、以一星期爲一期、期滿更換別人作品、地點已擇定該館藝術陳列室、第一期由元旦日起云、

經濟

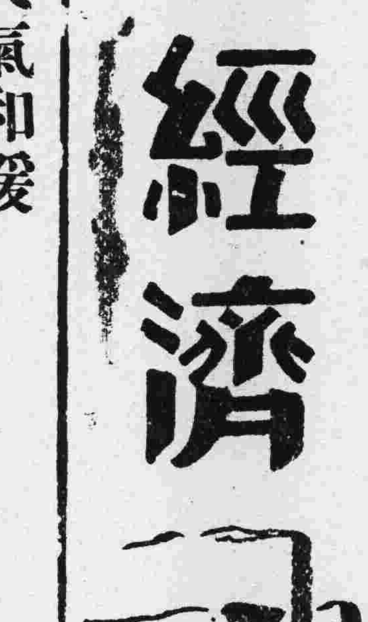

天氣和暖 影響生猪價跌

近二三日來、天降微雨、空氣潮濕、本市之製造臘味者、幾於全部停止、因此猪肉需要大減、生猪價隨之暴跌、昨日每担竟跌至二元之鉅、猪客無不相顧失色、玆錄昨日西欄生猪沽價如下、南順猪十九両、從化猪十九両四、清遠猪十九両二、肇慶猪十八両八、韶州猪十八両六、連州猪十八両四、北流猪十八両、永東猪十七両六、來路猪仔廿両、本地猪仔十八両八、

廣州轉爲 三江帮滙欵中心

本市三江帮所辦運之雜粮、如油豆芝蔴之類、其來途多從北省、惟各三江帮所付往之貨價、則多由廣州買單滙至香港、然後再由香港轉滙上海或天津青島等處、故無形中以香港爲滙駁中心、惟邇來各三江帮以省滬滙價較低、比轉港滙駁爲有利、因而多改由廣州直接滙滬、查此項滙欵、爲數頗鉅、於金融界頗有裨益云、

本市三江帮近況 歇業者竟居十之四五以上

本市三江帮商店營業狀况、年來因各業不景之影响、該行營業一蹶一落千丈、其情形經迭誌前報、但最近半年以來、該行情況、更每况愈下、查本市三江帮商店、近日因營業頹敗、無可挽救、故倒閉及歇業者、幾居半數有奇、其現存者、亦多勉強支持、虧折甚鉅、蓋該行潰敗之原因、最爲致命傷者、乃該行所辦各貨、如芝蔴生仁油荳及米食等農產品、但各種貨品、近日均有跌無起、該行商販、每次辦運之貨、幾無一次不遭損折、加以各地三江帮商店、幾全數歇業、銷途方面、竟全失靈動、故該行商販、雖欲有所作爲、亦無能爲方、此該行失敗之最大原因也云、

山東菓品調查
青州桃萊陽梨及烟台菓品皆在魯省建設廳調查之列(續)

(二)種類及品質、萊陽梨約有十數種、如茌梨、香水梨、秋白梨、洋梨、馬蹄黃梨、酸窩梨、禿頭梨、即墨梨、拉打秋梨、白雪梨等種、但其種類名稱、並未經學者之研究、無從根據、故僅就當地沿用之名稱列記之、其品質以茌梨最優、產量在百分之七十以上、秋白梨、馬蹄黃梨、白雪梨次之、

(三)整枝及施肥、萊人之業梨園者、平均每畝約植十五株、枝幹極小、平低擴散、樹形頗整、成年樹株、每屆春季、祇將枯死及過密之枝剪去之、三四月間、撒布坑肥(俗名坑洞)或廐肥、將表土掘起而混合之、冬季則灌以尿液、

(四)產量價格及運銷、一、產量、梨株栽植七八年後、即能結果、十年生者、生長暢茂、已達結果最盛時期、據土人云、樹齡有超越七八十年者、其最大收獲量、可達四五百斤之譜、平均產量每株約三十斤、以每畝十五株計算、年產共計一、八二二五〇〇斤、(市斤)每斤合洋五分、共計洋九二二五元、二、價格、萊梨之價格、以產地品質之不同、故價格亦隨之而有異、就茌梨而言、盧兒莊照旺莊、所產者品質最優、價格亦極昂貴、在本年市價、(九月)每斤約需四五分至八分、其他各村所產者、約三四至五分、若擇其完整而無病蟲傷害者、則價格較普通者常加倍蓰、三、運銷及包裝、萊梨產量、既如上述、價格又極昂貴、故除其罹害蟲傷害較重者、不能向外運銷外、優良者以烟台爲惟一銷路、每屆秋季、農民臨時組織小販賣組合、(簡稱販梨)每組七八人至十數人、該項組織之主要條件、完全以信用二字、故對于運送販賣社會等事、分別担任、其第一步交易手續、先向梨園接洽、將梨株割若干株、至成熟時、即以收穫量、按照市價議定價格、付欵之先後、全以兩方信用及需款情形而定、運送時裝當於條筐、周內鋪以舖草稿、每筐百斤、用驢騾運送、自萊陽至烟台、計程二四零里、每次需時三日、運費約在三四元之譜、(未完)

香港玻璃業樂觀
今年生意各廠頗有所獲

(香港通訊)香港玻璃品製造業、向有協利林宏隆廣泰隆廣興隆寶興等五六家、其所製出品、年中合計不下四十餘萬元、除行銷於香港及少數運入廣州內地外、多以南洋各地爲尾閭、惜每爲日貨傾銷競爭所扼、致不能多所發展、最近則因日貨在外銷路受制于關稅壁壘政策、香港廠家遂得乘機推銷、昨據該業中人語記者、各廠現正採求所以減低成本之方法、俾製出貨品之價目、務能與日貨所售者相衡、以求海外之銷路、以現在情形觀察、前途頗其樂觀、今年該業各廠家雖無大利可圖、然比較尙能獲利云、

金融簡報

昨日午市、港紙衆盆加水三七五、港單加水三七三、期貨加水三七四、門市入三七二、出三七七、省行十元劵值六一、花旗紙加水二一六七、西貢紙加水一〇八八、拔紙加水八四四、荷蘭紙加水一一五七、呂宋紙加水五七五、暹羅紙加水四四七、佛郎紙值二〇八九、金磅紙值一一五五、十足金葉入九十三換七、出九十五換二一、八九金每枚值一〇五元三、二一金每枚值三五元八五、四四金每枚值五二元五五、中央光洋加水一九〇、

全市工商界領袖介紹 蘭芳香烟

蘭芳香烟 爲南洋兄弟烟草公司出品 此煙純粹用國產原料製造 同人等曾經吸用 覺其烟味之芬芳濃郁 確爲時下所不及 且裝煌艷麗 適於藝術化 以上等物質 售中等價錢 當此舉國提倡節儉運動之時 有此時代化之國貨捲烟 相信必能風行海內 同人等用敢証明其優點 俾我工商人士知所吸用焉

銀業公會主席鄒殿邦 金業公會主席植子卿 海員公會常委梁國英 酒樓公會主席馮俠 輿加可公會主席何輯屏 鮮魚公會主席胡頌棠 火柴公會主席王渭波 報關公會主席陳百鍊 打包公會主席陳昭日 洋服公會主席陳 永 汽車公會主席羅以遠 菸業公會主席伍燊垣 玉器公會主席吳本生 猪欄公會主席容達朝 航業公會主席謝仲篪 菸絲公會主席區逑韓 乾餅公會主席譚棣池 腐竹公會主席江彤階 故衣公會主席陳公佳 茶業公會主席黃載堂 釀酒公會主席陳祝三 蒲包公會主席鄧伯繩 印刷公會主席曾拔菴 米業公會主席張鐵軍 煤油公會主席霍盈之 土布公會主席童直孚 絨線公會主席馮紫閣 按押公會主席麥景聃 建築公會主席夏鉦庭 煤油公會主席何湛泉 花紗公會委員陳玉珩 市商會常委何少海

銀行公會主席陳善明 機器工會常委李伯祥 茶居工會常委黎 端 茶樓公會主席陳青選 錢銀找換公會主席談國英 省商聯會主席傅蔭之 京菓海味公會主席潘永和 玻璃罇公會主席李澄波 麵包公會主席招拔羣 玻璃鏡業公會主席陳顯之 化砂玻璃公會主席林展堂 土榨油麵公會主席黎 耀 南北經紀公會主席李文基 海沙石仔公會主席何少琦 華洋什貨公會主席黃醒魂 土洋顏料公會主席關品三 山貨竹器公會主席陳質卿 土製煤油公會主席楊作甫 機製電器公會主席李紹舒 生魚欄公會主席李勳甫 鐵路運輸公會主席何懷民 磚瓦灰業公會主席梁漢燎 鮮菓咸貨公會主席李月生 北江紙張公會主席馮陶侶 銅鐵鉛錫公會主席仇啓光 捲烟代理公會主席勞漢洲 土洋什木公會主席梁耀雲 中國製造酒精公司張傑生 市商會委員盧天祐 市商會委員凌善溥 市商會委員何戍南 市商會委員錢炳存

南洋兄弟烟草公司出品

直往海口北海船期 永利快船

有客房 新設無綫電

准夏曆十一月廿二日落貨 是日下午清關啓行

貴客搭船附貨請移玉到 廣州市聯興馬路廿三號二樓 自動電話壹三弍二三 本公司面議

香港干諾道西廿五號二樓 太豐船務公司 自動電話二〇〇九三

廣州泰生船務公司謹啓

昌興輪船公司

(皇)(后)(船) 巨大·快捷·舒暢· 福食豐美 招呼妥當

往上海日本域多利雲高華埠駁往美國夏灣拿西印度及南美洲等埠

各船開行日期列后

俄國皇后 國歷元月十六日晨早開行

日本皇后 經檀香山 國歷正月廿九日正午開行

亞洲皇后 國歷二月十三日晨早開行

坎拿大皇后 經檀香山 國歷二月廿六日開行

寫字樓廣州市六二三路廿八號電話一一四五零

美國船期廣告

大來美國郵船公司 (自動電話壹弍二弍三號)

快捷輪船多艘來往中美各埠茲爲利便遊客起見自大加改良後凡有貴客搭本公司各總統船等船位如欲沿途上岸遊玩隨便上岸其船票隨時轉搭本公司各總統亦可通用 貴客光顧幸祈留意焉

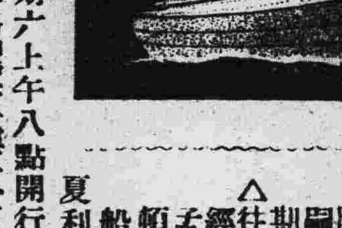

總統船

△往上海神戶橫濱檀香山舊金山羅省巴拿馬忌利士杜步亞灣拿紐約波士頓轉駁西印度南美洲中美洲及花旗內地等埠船期列下
哥力芝總統十二月廿三日
十二月廿九號星期六上午九點開行
此後每隔兩星期逢星期三開行

△往上海神戶橫濱域多利舍路咸水埠轉駁加拿大內地及波士頓紐約美國內地亞灣拿千里達占美架及西印度各口岸等埠船期列下
昃臣總統十一月廿九日
正月四號星期五半夜開行
此後每隔兩星期逢星期五開行

△往歐洲及美國各埠道經小呂宋星架波庇能孟咪等埠及直往波士頓紐約亞灣拿等埠各船期列下
夏利臣總統十二月初一日

正月五號星期六上午八點開行

本公司在沙基路四號三樓大來輪船公司謹啓

頭式三等船票可由本寫字樓定購

大同醫院

院址西瓜園 電話一〇五〇〇

花園式私家醫院、房舍一律向東、朝南、光線充足、空氣新鮮、設備完美、誠養病治療之絕好場所也！

院長譚大同

省府令禁

各縣抽殷富捐

稗政害民 流弊亦大 亟應嚴禁

省府昨通令各縣長云、現據東區綏靖委員李揚敬呈稱、竊查職區潮屬有殷富捐一項、起自粵軍回粵後、藉日軍餉不敷、大抵憑藉每工發殷股份底册、議為殷富、按戶征捐、凡各縣薄有資產者、亦一律調查、令行征派、末流所屆、漸漬成風、各縣每有就各區鄉中稍足自給者、即編為某等至某等殷富、遇地方有興廢改作或保衛等事、自一等至九等十等、無不一律派捐、在官更迭指派、則以為有例可援、在民忍痛輸將、幾等于無天可訴、此等稗政、害民實深、復查此項殷富捐、當日大都委各區鄉團紳調查、及征收解繳、其調查失實列為殷富者有之、挾嫌誣陷、指為殷富者有之、舞弊而故先為顛倒其派額以便後來關說者亦有之、彼殷富之奸黠者、往往出其金錢魔力、密為運動、務使減低其捐額、以備將來、其一般資產薄弱、而乏運動能力者、其派額大莫與京、查有以二分半之田、而每次派款至五十六元之多者、至征收方面、舊日團紳之不肖者、往往濫征額收、如限而一千元者、或收至千餘元、無可究詰、解繳方面、復有收集鉅款、藉便營私、遇催收縣委之來、則諉為征集不起、一面賂以夫馬費、希圖緩追、而在催收縣委、又多從運動而來、利有此項夫馬費、或敲詐費、不數月而囊橐充盈、去而弗恤、此中黑暗、燭照難勝、且所謂殷富者、人事豈無代謝、世道固有變遷、每因時世轉移、昔稱萬石、今則只可小康、夙號小康、今則淪為破產、已數見不一、況年來各地備受匪共摧殘、及世界不景、人民資產、其能持盈保泰者、百無一人、昔日能捐一百元、今則不能捐十元、亦事理之常、無足為怪、若派捐規仍依昔日限額征派、勢殊情異、豈得謂平、無如親民者多未周悉民艱、只知文件派款、非責成有田產者負担、將誰是責、對于派額每不細加訪察、而遂予拘勒追罰、此來賣田鬻子、時有所聞、被迫而呼冤、請救者已沓至紛來矣、民其何辜、罹此慘酷、揚敬撫綏斯土、竊察民苦、上述各節、或徵諸事實、或得之傳聞、或據諸訴呈、竊以為害民黑暗、及最不公平而失民心者、莫若此項殷富捐、且恐非特職區之一隅為然、難保各方不無同慨、雖毀家紓難、非無愛國之人、輸財助邊、容有識時之士、但此係屬個人、及特殊資產階級自動之事、豈能一例繩求、況貧富不均、昔豐今嗇、蛩蛩之輩、貧方今匪共漸次蕩平、廣行三年施政計劃、似亟宜先行收拾民心、以為善政之本、則此項殷富捐、似宜從速一律禁止、以安黎庶、而示寬仁、所有擬請明令一律禁止舉行殷富捐、以期收拾人心各緣由、是否有當、理合具文呈請察核、指令只遵、等情、據此、應予照禁、除指復暨分令外、合行令仰該縣長即便遵照云云、

總部訓令

各縣辦理冬防

務使萑苻歛跡 人民咸登衽席

一集團軍總司令部以本省地方、自分區辦理綏靖以來、所有大股匪帮、迭經防軍剿捕、大致雖已肅清、惟零星少數遊散歹徒、僭伏竊發、仍恐難免、際茲冬防已屆、亟應嚴為防範、以維治安、昨特訓令本省各縣縣長、及各縣警衛隊編練處、飭其認眞督責所屬縣兵警隊、隨時查察、勤加剿緝、並協同地方警衛隊嚴密辦理、務使匪徒歛迹、人民咸得衽席之安、並將積習肉循滌除云、

利便華僑子弟

—回國就學—

省參會函華僑省參議

者參議會日前決議便利華僑子弟回國就學、當經函請省政府辦理、由省府令行教育廳酌辦、復經教廳將辦理情形呈復省府、由省府函復省參議會查照、參議會已通函各屬華僑參議員、查照、現准廣東省政府公函開、案查前准貴會參字第二四號公函、附送關於便利華僑子弟回國就學原提案、當經令行教育廳酌辦具報、並函復在案、茲據教育廳廳長黃麟書呈復稱、查本廳對於華僑子弟回國就學、歷經遵照、修正華僑子弟回國就學辦法辦理、凡屬華僑子弟依照辦法第一條之規定、携有介紹書請求介紹入學者、均由本廳分別介紹入相當之學校肄業、其有程度參差、須加補習者、亦由各學校設法予以補習之機會、或分別介紹其入設有華僑補習班之學校、現查華僑子弟回國就學者、尚能分別收容、將來回國就學人多、當酌察情形、隨時飭令設班收容、以免失學、至公立小學、應如何酌設華僑班或補習班、經函廣州市政府轉飭教育局遵照酌核辦理、復請察核等情、據此、除令復外、相應函達查照、等因、准此、除分函外、相應函達查照云云、

庚戌首義紀念

—紀念辦法—

明年一月三日為廣東陸軍庚戌首義紀念日、廣東各界定于是日上午九時假座中山紀念堂舉行紀念大會、市黨部昨已通飭所屬屆時出席參加、至籌備辦法、則由省市黨部會同擬定市黨部通告云、查民國二十四年一月三日為廣東陸軍庚戌首義紀念日、廣東各界定于是日上午九時假座中山紀念堂舉行紀念大會、合行通告仰飭屬一律依時赴會出席參加為要、

紀念辦法

「廣東各界紀念廣東陸軍庚戌首義籌備辦法」、(一)定名為廣東各界紀念陸軍庚戌首義大會、(二)日期定一月三日上午九時、(三)開會地點在中山紀念堂、(四)推定西南執行部、西南政委會、省黨部、省政府、市黨部、市政府、庚戌會、第一集團軍總部、市商會、省參議會、市郊區農會、市婦女會、市學抗聯會、省機器工會、省記者總會十五個團體為大會主席團、并推定省黨部為主席團主席、担任宣佈開會理由、庚戌會担任報告事宜、市黨部担任總務、(五)函各團體學校各派代表五人出席參加、(六)函請西南政委會通飭各機關工作人員一律出席參加、(七)函請市黨部代擬告民衆書及標語口號、(八)大會經費定為一百二十元、由省市黨部平均負担、

勞工今後致力之途徑(三)

陸幼剛在工運訓練所演講

我們要扶植工人、領導工人、其最有效的方法、就是發展勞工教育、什麼叫做勞工教育、簡單的說、勞工教育就是對於勞工階級所設施的教育、就勞工生活所需要而授以相當的智識和技能、所以勞工教育之目的、是在促進勞工的自覺、使勞工從被壓迫的地位求解放、輔助勞工反抗帝國主義、以發展其力量、指示勞工運動的目標、以改進其生活、我國勞工、因為歷代的輕視、過去的地位很低賤、現在則受帝國資本主義的壓迫、地位很困苦、一生都為生活而奮鬥、從小的時候就要靠工資來維持生命、跑到工廠裡去作那長時間的勞苦工作、疲倦起來、休息都沒時候、那裡還有讀書識字的機會、對於人類所應享受的教育權利、簡直是剝奪盡淨、我們須知道、知識技能是要教育來啟發的、勞工既沒有受相當教育、那裡得有相當知識、不但多不識字、而且除掉關于自己的工作以外、外間的事也不知道、什麼是黨國、什麼是社會、一概懵然、他們不知道他們自己地位的重要、不知道他們被壓迫的情形、不知道他們求解放的途徑、不知道他們改進的方法、這都是因為我國勞工缺乏勞工教育的原故、所以沒有民族的覺悟、我們認定勞工教育是今日中國勞工問題中最重要的一件事、是改進中國勞工地位最切要的途徑、勞工教育的實施辦法怎麼樣呢、勞工教育和普通教育是有點不同的、勞工教育不僅是知識教育、也不僅是技術教育、康芬娜說、「勞工教育的本義並不單在把智識事實和消息堆積起來、實在要使受教育的人、把他所得的東西應用到日常的生活、和繼續奮鬥的上面去」、所以我們現在所需要的勞工教育、不單是增加其智識和技術、還要領導其革命、從經濟方面說、勞工教育可以增加勞工的工藝知識及技術效能、以促進生產、提高其個人的生活、發展國家的經濟、從政治方面說、為改進勞工的地位以增進勞工的民族覺悟、努力於國民革命、以廢除不平等條約、打倒帝國資本主義、求中華民族的解放、我國地大物博、天然財源、備極豐富、且人口衆多、勞力充足、兩種生產的要素、早已備具、為什麼經濟還是落後呢、就是因為生產的方法不改良、勞工技術效能低下、所以天然的財富仍然深藏於地中、未能利用勞力從事發掘出來、今後我們想要把死的財富變成活的財富、決不能仍然照以前渾渾噩噩缺乏知識和技能、我們要知道、在現代科學的世界、無論做怎樣極小的事、都靠科學的知識才能應付、尤其是近代的工業、更非利用科學方法不足以發展、所以現代工人、必須具有相當的知識、然後對工作方能應付、因為有知識可以利用經驗去改進工作、以增加工作的効能、試舉兩個例來証明、譬如劃煤的工人、倘其執劃的姿勢較好、運用方法較巧、站的位置較適、不做無用的舉動、以虛耗時間、則其工作效率必大成績必佳、又譬如砌磚、本來是一種簡單的工作、沒有人注意到、但美國基爾柏列脫氏、竟利用科學方法來改良、他發明從砌磚工人每只脚所應站的準確位置、與墻灰泥經磚堆等的適宜距離、使工人每次砌磚時、不須走一兩步去取磚、然後再轉回來工作、又研究灰漿與磚堆的最適宜高度發明一個架、架上置桌、桌上安放一切材料、使磚灰泥與人與墻、均在適當的位置、架子又可隨着砌高的墻、隨意移高、使工人常持適當的位置工作、因為有這架子發明後、砌磚工人的工作效率乃大增進、從前每小時每人只可砌磚一百二十個、現在可砌三百五十個、其效能增進三分之二、由此可見勞工知識的重要、現在全世界的勞工、沒有不羨慕英國工人、每有賺得二三磅以上的工資、美國的工資比較工業先進的英國也高過三倍、但美國工人的生產能力、卻超過英國工人五倍、做美國的僱主、很樂意以較高的工資報酬生產力較大的工人、美國因為得到工人的偉大生產力、變成高額生產的國家、富甲世界、所以吾們中國工人想改進生活、提高工資、增進國家生產、非努力於工作知識技能之改進不可、換句話說、就是我們需要勞工教育、以增進工作智識效能、美國某實業家說、「你們也必要有一種合時的新式設備、應用舊而殘缺的機器、實沒有利益的、我們斷不因為祗先喜歡那些機器、而把他們保留、我們不斷的找尋新方法、以減少製造貨品的成本、這才是有利益的」、由此看來、我們能增加智識、改良生產方法、則工資自然可以增加、我國近年來勞工因感受物價騰貴、生活費日益增高、也有增加工資的要求運動、這種運動也是很正當的、因為人類在社會上、人人都有生存權、況且在法律上講、有義務當然有權利、所以勞工竭其勞力以從事生產、要求維持生活的相當工資、這種行為、實在是很正當的、不過經濟社會是整個的、必要生產發展、經濟進步、然後工資乃有增加可能、苟工業凋敝、經濟衰落、則工資亦無從增加、所以吾們中國勞工想增加工資、必要一方面增加其知識及技能、使生產效率增高、一方面還要努力打倒帝國資本主義、以脫離經濟壓迫、故我們的勞工教育、要領導工人從事國民革命、求民族的解放、孫總理說、「中國工人不只是反對本國資本家、要求減少時間、增加工值、全是吃飯問題、最大的還是政治問題」又說、「工人……要廢除中外不平等條約、便可以做全國的指導、作國民的先鋒、在最前的陣線上去奮鬥」由上所述、今日改進中國的國際地位、求民族的解放、我國勞工實負有很大的責任、我們勞工所處的地位、不論在經濟上政治上、均極為重要、英國某名人說、「國家的進步、一部份有賴於天然財富、一部份有賴於開採這些財源的人民的活動和能力、人類的能力、不盡是天生的、是習得的」、我們既然明白了勞工過去與現代的地位、就要努力於今後改進的方法、注意於勞工教育、一方面積極培養自己的智識和能力、對於實際生活有所準備和改進、一方面努力於國民革命、為民族及黨國前途而奮鬥(完)

東區規劃

發展電話事業

各縣聯貫通話 總部派員指導

東區綏靖委員李揚敬以該區電話、年來陸續架設、倘有技術專才、作有系統之整理、則貫通各縣、直達廣汕、似非難事、現已實現梅縣與紫金通話、紫金與惠州通話、又由梅縣可與豐順通話、豐順與汕頭通話、祇沿海方面、由汕僅至潮陽止、如稍加規劃、定收連貫之效、昨特電呈總司令陳濟棠、請予選派有經驗人員前往作技術之指導、俾東區電話交通網早日完成、陳總司令據此、以電話交通關係重要、特派總部技士蔡東培前往規劃整理、以利進行、

共有沙田

業主報承辦法

按占面積分別報承 不得責令一人負責

欽廉沙田征收員余寧之、昨呈財廳、以業戶劉福林匿佔土名東邊田沙田、經將該業戶拘留寄押縣獄、究應如何辦理、請示遵、財廳據此、昨指復云、呈及田圖均悉、查本廳前據合浦縣民劉秀澤具呈、以民父劉復琳買受有合浦縣山口墟林小宋土名東邊田潮田一坵、在該田堆內雜為林馮劉等姓田業在內、距於廢歷九月十九日民父往山口趁墟、被余征收員拘押解往廉城、勒繳該田全堆花息登記測量註册等費及罰金、并派駐山口職員每日督率武裝員兵四出勒擾、致令雞犬不寧等情、當以現行沙田章程、并無拘押業佃之規定、如為共有沙田、則應照分照不分田之辦法、由各共有人按其所占面積分別報承、不得責令任何一人獨自繳息承領、此辦理沙田之通例、至清丈註册調查等費、亦前經布告、在欽屬所屬未舉辦清丈前、不得征收有案、現據稱余征收員拘押該民之父劉復琳勒繳該民與林馮劉等姓共有沙田之花息登記測量註册及罰款等項一節、如果屬實、殊有不合、批仰該員查明、如有拘押劉復琳、即予先行交保釋放、至該段沙田並遵上開事理分別妥辦、錄案詳復核奪在案、仰仍遵照前令併案查明照章妥辦報核、毋稍違延云云、

民廳測量隊

限制作業錯誤

…處罰辦法…

民政廳昨頒發測量隊限制作業錯誤處罰辦法、茲錄如下、第一條、本辦法係根據廣東省民政廳測量隊職員獎懲規則第四條、戊項及第五條之三制定之、第二條、測量隊職員作業成績、不及定限、除依照測量隊職員罰薪辦法辦理外、若作業草率敷衍了事者、依據下列手續處罰、甲、外業由廳派員實地抽查察覺錯誤者、乙、內業由廳覆核察覺錯誤至、丙、內外業由審核員察覺錯誤者、其處罰辦法如左、一、內外業錯誤、其起數在百分之五者、罰月薪十分之一、二、內外業錯誤、其起數在百分之十者、罰月薪十分之二、三、內外業錯誤、其起數在百分之十五者、罰月薪十分之三、四、內外業錯誤、其起數在百分之二十者、罰月薪半月、五、內外業錯誤經發還更正、倘再有錯誤時、照上列規定各項分別加倍處罰、六、內外業錯誤其起數在百分之三十者撤職、第三條、關于前條甲乙兩項之錯誤、如該管審核員失於察覺、應負担被罰金數十分之一、若一再錯誤、則照第二條規定第一至四項所應負担數分別加倍處罰、第四條、關于第二條丙項之錯誤、得由該管審核員酌察情形、分別飭即覆測覆算、如有屢誡弗悛、甘自暴棄者、按其事實先行呈請處罰、第五條、各種錯誤之核計、以基於測量學理、界至明顯、本不至發生錯誤者為範圍、倘屬經界不明、及有特別情況、則上未經規定尚待研究者、不在此限、第六條、本辦法如有未盡事宜、得隨時修正之、第七條、本辦法自通飭之日施行、

船舶附加

航海講習經費

三元以下豁免

建設廳為整理本省航政起見、除擬定整理計劃、呈省政府核示外、對於各地船舶管理所之整頓、及禁止抽收各項附加雜費、已分別通令所屬遵照施行、其船舶管理所經費、從新分配、亦決定由明年一月起施行、整理方案、一俟省府核准後即可設法實施、至於船舶牌照費、除規定額數征收外、並決定附加航海講習所經費、其征收附加辦法、規定牌照費在一元二元三元者豁免、由五元起每元征收一角五分、例如牌照費五元、則征收航海講習所附加經費七角五分、並以大洋加之補水計算、其餘牌照費附征額數、照此類推、建廳為使各船戶明瞭征收附加數目計、特分別列明、頒發各船戶遵照、以免有多收之弊、

播音台

明晚大奏演

薈萃音樂名家於一堂

廣州市無綫電播音台、現定於明(卅一)日晚舉行迎歲音樂大會、作盛大之奏演、是夕播音時間、特別延長、由下午六時起至十二時止、各音樂團體報名參加者計有朝曦社、楊社、叮噹嚨鐘非社、小薔薇、南風、白雪、蜚霞、青年會中樂社、鳴社、竹韻、陶然、紫星、紅棉、鳳鳴、慈社、龍飛等音樂社、綜計、男女共一百餘人、全市音樂名家、幷已薈集於此、惟以時間關係、已定參加各社、推一社員唱曲一闋、由該社全體拍和、另合奏音樂一闋、似此情形、可謂為本市空前所未有也、

例假須發雙薪

惟祇限於紀念日期

廣州特別市黨部昨令所屬各工商團體云、案奉中央執行委員會西南執行部行字第二一〇一號訓令、收查我國正值國難嚴重之際、凡我黨政軍警機關以及各民衆團體、均應淬勵奮發、努力工作、議決嗣後紀念日凡舉行紀念、奉此、不准放假、錄案分飭遵照、等因、本會所屬各工商團體、每有工商兩方面以契約協定、在紀念日放假而仍照常工作、則發給雙薪者、現既奉令紀念日一律不放假、則對於此項雙薪是否變更其協定、予以取銷、又教育部所頒發之學校曆所規定之假期、及工廠法第十五條至第十八條之規定、應否照舊辦理、為預備解答所屬團體詢問起見、經呈請中央執行委員會西南執行部核示在案、茲奉行字第二〇四號指令內開、呈悉、查本部第一三八次常務會議決議不准放假、專係指一切紀念日期、其餘例假、特別休假協議雙薪事項、不在限制之列、仰即知照、此令、等因、奉此、除分行外、合行令仰知照、此令、

海珠新堤

建碼頭五十座

共分六等規定尺度

廣州市長堤各碼頭、多用竹木造成、形狀參差、不獨有失觀瞻、于船舶交通、亦殊窒碍、市府以現值海珠堤岸填築完成、所有碼頭、自應乘時改建、為整齊劃一起見、特規定在堤岸共建碼頭五十座、已提出市行政會議議決、將圖則及章程從詳規定、除有特別情形之外、業主須依照章則建築、茲將規定改建尺度、錄如下、一等碼頭兩座、寬度一百三十二尺、深度四十尺、水位留九十四尺、可灣船省港澳輪船或其他相等之輪船、三等碼頭兩座、寬六十尺、深三十二尺、水位七十尺、可灣船梧州高廉雷瓊大輪船或其他相等之輪船、四等碼頭七座、寬二十六尺、深二十四尺、水位四十二尺、可灣船火輪拖渡或單行輪拖、五等碼頭二十二座、寬二十四尺、深二十尺、水位二十八呎、可灣船四鄉鮮果菜蔬三鄉渡及其他相等渡船、六等碼頭二十二座、寬十二呎、深十六呎、水位十四呎、可灣電船橫水渡沙艇等船、以後新建碼頭、均須照此尺度、以資整齊云、

方便醫院

贈理接生章程

從新訂定不取分文

廣州方便醫院、近據各方報告、代辦本院施贈接生助理之女醫士、其恪守院章全担義務不受貧苦產婦分文者固多、而諸般需索令貧苦產婦難堪者亦屬不少、似此情形、對本院施贈接生原旨、大相違背、因特將該院助產士義務贈理接生章程、從新訂定、一面甄別各助產士人格、汰除敗類、以維院譽、茲將該錄下、

章程

(廣州城西方便醫院助產士義務贈理接生章程)第一條、本章程依據本院常務董事會議決整理助產士代贈理接生案訂定之、第二條、凡代本院贈理接生者、以在廣州市衛生局領有開業執照之助產士為限、仍須得本院董事或同人一人介紹、開具履歷、附繳執照、經本院常務董事會審議通過、去函認可、方為有效、第三條、經本院准予代理接生之助產士、應由本人簽具志願書、并有介紹人署名保證、繳存本院備查、志願書式另定之、第四條、既代本院贈理接生之助產士、不得兼任其他善堂接生工作、第五條、凡代本院贈理接生助產士、一律担任義務、除接生一次由院送回樂費一元外、不得向主家需索分文、第六條、凡經本院許可代理接生之助產士、遇有預請接生時、須將孕婦姓名住址、及其娠日數、預測分娩日期、分別註明劵內、蓋具私章、交由來人持同到院掛號、由院塡發三聯掛號單兩聯、一聯交回該助產士存驗、一聯由掛號者存執、俟臨盆時、憑單延助產士前往料理、幷給予紅條一紙、貼於產婦之家門外、以便認識、第七條、凡代本院贈理接生之助產士、應于寓所門外懸掛「廣州城西方便醫院贈理接生處」招牌、幷刊明不受分文字樣、以資醒目、其招牌費用、由該助產士自理、但須來院領取式樣、依式刊造、以昭劃一、第八條、凡代本院贈理接生之助產士、如得到經掛號之孕婦臨盆執照、須刻即前往接生、如遇產婦或有難產危急、認為本人不能料理時、可聽其家屬將產婦送來本院、或由產婦家屬另請醫師治理、以重人命、第九條、接生樂費、規定每半月清發一次、由各該助產士將經手接生之掛號單、分別註明嬰孩之性別、出生年月日期、彙繳本院核明給費、其在上半月接生者、限是月十八日以前彙報、在下半月接生者、限下月三日以前彙繳、第十條、代理接生助產士、如發覺有違背章程者、本院得隨時停止其任務、幷責令將所懸代本院贈理接生之招牌撤去、如查有虛報接生、多取樂費情弊、應歸介紹人負責、第十一條、本章程如有未盡事宜、得由本院董事會議決修改之、第十二條、本章程經本院董事會議決通過後施行、

仁愛善堂

博展會改期舉行

昨日通過簡章 組織亦已決定

廣東仁愛善堂、明春開博物展覽會、其地點日期及組織各項、經于本月廿一日開第一次籌備會議、各情經誌本報、查該籌備委員會以際茲臘鼓頻催、會期轉瞬即屆、特於昨(廿九)日下午三時、召集第二次會議、是日出席者有陳樾趙浩公李唐文詹慕蘇心愉章汝聰張之英、林時清陳瑞禪何犖、主席張之英、紀錄黃維齊、甲、報告事項(畧)乙、討論事項、(一)關於本會章程、業已起草完畢、是否可行、提請公決案、(議决)照原提案修正通過、茲將該簡章錄下、「廣東仁愛善堂博物展覽會簡章」、第一條、定名為廣東仁愛善堂博物展覽會、第二條、宗旨、本會以徵求古今物品、作公開展覽、藉以發揚文化提倡藝術、并將所得利益擴充善堂經費為宗旨、第三條、地址、本會展覽會場設於中華北路淨慧公園、本會辦事處暫設於三元宮內廣東仁愛善堂、第四條、組織、1.本會設常務委員一人、以主持本會對內對外一切事宜、2.常務委員之下設總務徵物審查佈置糾察五部、每部各設主任一人、副主任一人、3.各部之下分設若干組、每組設組長一人、辦事員若干人、其細則另定之、(二)關於時間方面原定廿四年二月七日、似覺太早、應否改期案、(議决)改為廿四年二月十一日、

最後專電

(南京專電)李元鼎辭意甚堅、于將批准、繼任人選一說王陸一調任、一說于屬意監委王廣慶繼任、

(蘭州專電)將電令甘省府籌備明年四月間各校軍訓集中訓練事務、並籌備場屋應用、

(福州專電)社教會議廿八日閉幕、決議要案多起、並通過三年社教班設施計劃、

(重慶專電)中央銀行諭分行籌備處設于模範市場、一二三月可望成立、籌備期間將附帶調查川省財政公債及金融情形供總行參攷、

(又電)三路軍廿七日進攻鳳儀場賽金場、將東官場現已收復、

(天津專電)津銀行公會廿九日午二時舉行例會、對白銀問題互相交換意見、因滬市銀潮平息、幷無具體決定、據該會某發言人稱、津市原非銀出口區域、縱有少數流出、尚非嚴重問題、

(南昌專電)行營以剿匪業告結束、各地已解除封鎖、特廢止前頒各部隊購運食鹽辦法、但須呈報數量、請領護照、以杜流弊、

意大利轟動一時的奪夫案

漢青

丈夫從戎二十年來絕無音訊
現在回來的一位男子好像是自己的丈夫
首先是卡耐拉夫人當作丈夫接到家裏去
但勃洛奈夫人却也以爲這正是她的良人
一個說結婚照片上的他也就是目前的他
一個說記得他腰間有一顆黑痣果然不錯

上次世界大戰後，那些隨軍從戎的男兒，大都有去無回，一往不返，暴骨沙場上，作他鄉之鬼。所以許多婦女都成了寡婦，有些在丈夫死後，立志守寡終身，撫育丈夫遺下的孩子；有些很渴望再嫁，但因戰後女性過剩的緣故，男子擇偶，必嚴爲選配，美中求美，所以寡婦要物色如意郎君，殊非易事，除非她是屬於「徐娘半老風韻猶存」一流的人物，或是擁有鉅貲，置有大厦的富者，才能使異性有所貪圖，而傾心於彼，不然，休想重溫青春之夢了。

意大利的樊洛那，有兩個婦人，她們的丈夫都在上次世界大戰時應徵上陣，以後就杳無音信，不知下落。她們向意大利軍官借閱陣亡兵士的名册，却不曾發見她們丈夫的名字在其中，雖然陣亡册上沒有她們丈夫的名字，然而她們十分明白她們丈夫的遭遇是很可怕的，她們相信她們的丈夫要就此永不回來了。孰料今年秋季，距她們丈夫出戰的時候剛滿二十週年，有一個男子從美國回到意大利的樊洛那，這兩個數十年來失了丈夫的婦人，先後遇見該男子，各執一詞，爭爲已夫，雙方相持不下，乃致對簿公庭，引起涉訟，法庭受理此案，又已數月，仍未得圓滿解决，一時意大利人把這事傳爲奇談，而這宗離奇的撲朔迷離的爭夫案，在意大利竟成爲家喻戶曉的一段故事。

該男子名馬羅勃洛奈里(但他自稱是茄鹿卡耐拉)本是樊洛那地方首屈一指的大財主，在徵兵制度之下，財主也不能以財自免，必得開赴火線，執槍作戰。於一九一八年中彈重傷，爲美國紅十字會從戰塲上把已暈過去的他救回來，在後方醫院調治。迨戰事告終，凡爾賽和約簽定，美國的軍隊和紅十字會都要開拔回國。但那時他的傷勢還是非常沉重，不繼續調治是不行的，而戰後意大利幾乎全軍覆沒，所餘殘弱的部隊，已不成軍，沒有負責的領袖，紅十字會在開拔回國前，本來打算把他交回意大利軍營，後因意大利全軍散亂，無處遣送，就把他和一批意大利傷兵載到美國去。他既到了美國，經過多年的調治，把傷部都治好了，於是在米西干經商，薄有積蓄，又往南美洲去，到巴西的首都里渥熱奈盧，依然度商人的活計，如是者又數年，獲利甚厚，於是動了思鄉之念，即買棹航海，回到樊洛那，至則門庭依舊，人事全非，問起鄉中故人，全不知下落，鄉裡也沒有一個人認識他。

這兩個婦人一名卡耐拉，是當地富孀，擁鉅貲，置大厦，起居奢華，生活豐裕。自稱她的丈夫在一九一四年離家遠征，於三年後，有人盛傳其夫死於希臘散羅尼歧之役，但兵士陣亡册上，却沒有這個紀錄。她有一個兒子，其父出征時年僅三歲，這孩子非常精靈，他曉得父親陣亡的事有怎樣的意義，提起來還要落淚呢。

該男子回到樊洛那，因爲找不着一個舊時的戚故，心中怏怏，終日躑躅街頭，往熱鬧的人叢中穿插，希望藉此可以碰見一些舊朋友。一天他和卡耐拉相遇於途，卡耐拉一看見他，就向他的身體撲過去，把他緊緊摟抱着，淚如雨下的說：「吾夫茄鹿卡耐拉，原來你還在世上，我竟疑心現今是和你在夢裡會晤啊！這二十年裡，我無時無刻不縈念着你，有時在夢中看見你回來了，教我歡喜得要發狂，詎知一覺醒來，萬象皆虛，眞想不到你今天當眞回來了呢。快跟我回家去罷，你離家時才三歲的文兒現在長得比你還高，怕你將認他不得了。」

那男子經卡耐拉哭訴了這一大遍話，也落下幾顆淚珠，隨即跟她往她的家中住下，按着她所呼喚的，就自稱爲茄鹿卡耐拉。彼此把一肚子的離情別緒，生活狀況，互相伸訴，一連三個星期才把各人的話匣子漸次開盡。

樊洛那又有一婦人，亦頗有資產，自稱爲勃洛奈夫人，她的丈夫亦是在一九一四年隨軍從戎而一去不返的，據鄉人傳說，謂她的丈夫臨陣逃亡，爲長官拿獲正法。她對於這項傳說，初不置信，但年積月累，丈夫不歸，她就信以爲眞了。

該男子既與卡耐拉同居後三星期，一日，勃洛奈夫人與之相遇途中，一見即認之爲己夫。男子堅不肯認，雖言之有據，但男子嚴詞駁復，最後男子不理睬勃洛奈夫人，而回卡耐拉家中。

勃洛奈夫人不肯就此罷休，隨着趕到卡耐拉家中，罵她謀奪己夫，卡耐拉不服，反唇相稽，並拿出一張結婚照片，證明那男子是她的丈夫。勃洛奈夫人說，張照片上的男子，並非這位男子，不過面貌有點相像。她又說丈夫腰部有一顆黑痣，可爲證據，以辨眞僞。既將男子的衣服解開，露出腰部，確有一顆黑痣，如勃洛奈夫人所言。但因該男子自認是卡耐拉夫人的丈夫，故勃洛奈夫人也無可如何，只得頹然而退。

勃洛奈夫人口角失敗後，即進一步謀法律上的協助，向法庭控告卡耐拉夫人奪夫之罪，法庭就搜集各方面的証據，以求水落石出，然數月以來，仍未有解决之方。或有謂該男子確係勃洛奈夫人之夫，乃因貪慕卡耐拉的美貌及資財，故改名冒認作卡耐拉之夫。因此法庭對該男子發生懷疑。又在搜集証據時，法庭當局得一有力憑証，故對該男子更爲疑慮，就是該男子從美國回來時所領護照上寫的名字是羅勃洛奈里，正是勃洛奈夫人之丈夫的名字，因此，法庭就把該男子拘禁起來。既拘禁了一星期，還摸不着案情的頭緒，法庭當局後來想到天下人名字相同及改換名字的例子很多，不能執以爲憑，判斷是非。於是法庭當局知道這案非短期內可以解决的，必須長久的時間，才能分析眞僞，就叫該男子以十萬里拉(意幣)作贖，得恢復自由，但不得離樊洛那而往其他地方，遣十萬里拉在案情解决後歸還。卡耐拉聞之立付十萬里拉，贖出男子。男子甫出獄門，見卡耐拉，大呼，「愛妻卡耐拉」共乘汽車還家。勃洛奈夫人只有臨風灑淚，目送背影而已。現在法庭當局還在努力搜尋証據，以求案情之大白云。

古典派跳舞家

瑪塔女士的談吐與風姿(上)

她能談跳舞的掌故
她說是維格滿門徒

(北平通訊)歐美的跳舞近年似乎很盛行於中國，尤其是交際舞。不幸而中國跳舞的風氣趨尚於爵士派(Jazz)，在這瘋狂的爵士勢力下，忽然有個古典派(Classical)的舞者瑪塔(N r da M ta)來到中國，這不啻久行在沙漠裡的人發現一個清泉。

瑪塔的寓所是舊日的俄國使館，走進了大紅門還得走上五十碼的長廊才到二門，二門裡有個可容三百人旋轉的大舞廳，舞廳後是一個設有紅綠彩燈的舞台，台下陳設了二三百個座位，再經過後台便是瑪塔小姐的寓所和客廳。以前看到各報登載瑪塔的相片及速寫，使我覺得：瑪塔必然是個年在三十以上，飽歷滄桑的婦人，報館的編輯工作總是在晚上，因此瑪塔在各處登台表演，也沒有一個機緣去欣賞，瑪塔給我的印象仍舊是一個沉穆如影星嘉寶(Greta Garbo)的少婦。但當我第一次和瑪塔見面後，以前的理想完全推翻了。她穿着一件沒有袖子的白色薄綢衣，露出一雙豐滿而圓大的臂部，輕巧地一轉身時會變成一把開的傘子的裙子，裸露着白種人色澤的腿下，登着便於跳躍的薄底舞鞋；金黃的柔髮上束上一條蘋果綠色的寬絲帶。這跳帶舞的舉止，活潑輕盈的神態，使你只覺得她是個天真的少女，決不會想像到她是個能以強有力的舞蹈，跳出詩與，跳出歌感，跳出人生意味的一個天才舞者。

瑪塔開始談話了，她說：「古典的舞蹈，導源於四千年前的希臘，那時完全以象徵爲主，所以說是純象徵派，東亞及歐洲的古典舞，受希臘的影響很大，希臘的全盛時期過了以後，便到羅馬，羅馬的舞蹈充滿了宗教的神味，也就可以說是「宗教舞」(Religious Dance)。那時的舞蹈純粹是一種文化，純粹是一種藝術，至羅馬天主教勢力及凱撒(Fall of Jallia Ceasar Roman Catholic)失敗，跳舞的文化，亦隨之而消失了。至法國路易十四登極，他很提倡跳舞，藝術的跳舞於是又在這時候復興，但那時的藝術跳舞家，都是朝廷供奉的，貴族的氣味很濃，除了一般朝臣及有爵位的貴夫人，貴小姐才能領略，民間則莫得享受，可以說是宮廷舞一(Court Dance)，後來跳舞的風氣太熾盛了，逐漸地一般富人也可以研究跳舞，再則平民亦隨之而趨向，最後便流落到舞塲裡Cabaret(記者註：Cabaret是供人娛樂的賣舞性質，與跳舞台Dancing，及跳舞廳Dancing Hall不同)而由「宮廷舞」變而爲「交際舞」。

「在一八五〇年之前後，歐洲一切「現代」藝術都如雨後春筍般的暴發，天才的音樂家，如最先發祥的摩撤(Mozart)，狂放浪漫的悲多汶(Beethoven)「幽雅的叔平(Chopin)，歌「謳之王的修拔(Franz Schubert)及李士(Liszt)修茫(Schumann)，巴哈(Bach)等，都產生在這時期。跳舞的藝術，也同時達到最高峰。那時有個古典舞家魯道夫，拉班(Rudolph la Bane)，他是一個官員的兒子，對於各派的跳舞都研究得很透切，我輩後進的跳舞家都公認他是「現代跳舞的鼻祖」。拉班有個得意的門徒，叫維格滿，(Wigman)，維格滿當然有些地方不如拉班，但他也有好幾點青出於藍而勝藍之處。一九〇〇年，又有一位歐洲的少女叫登肯(Isadora Duncan)她是一個英國少女，來到德國以後，德國爲她設了一個跳舞院。登肯可以說是德國人一手提拔出來的，但她獲得的成功，却是永遠存在。拉班，維格滿，登肯這三個成功者的舞藝，純係以最古的希臘古典舞爲根據。我很自豪地說：「我是維格滿的門徒！」」

「噢！瑪塔姑娘原來是維格滿的高足，我很感謝你授給我一課『跳舞的演進史』」。記者說。

「你太客氣了！」瑪塔說完，隨着便是一片歐洲少女特殊風格的笑聲。瑪塔順手在比沙發只高出一二吋的矮小茶几上打開一盒精美的Masper，埃及紙烟，遞給記者，又在藍花江西磁杯內倒上兩杯Lipton味的錫蘭紅茶，加上幾塊立體的白糖，捧給記者，自已亦隨之喝了兩口。這兩口茶好像是歸結了一段暢談的跳舞演進史。Masper埃及烟的價格每百枝在六元以上，錫蘭茶的價格，中國的「鐵觀音」廉茶尤貴，由此可見瑪塔的生活是極其安適的。

一九三五年的英國標準小姐

彪

最近英國在選舉一九三五年的「英國標準小姐」，現在這位小姐已經選出來了。

至於這位小姐，是以什麼資格而被選爲大不列顛的小姐們的「標準」呢？據倫敦泰晤士報載，這位「標準小姐」是在一百個名門閨秀中選出來的。她的頭髮是棕色，肌膚是白嫩而帶乳色，身高五英呎五英吋，手足濶大，逾於常人。體重爲一百三十二磅，後臀濶三十八英吋，腰部濶廿七英吋，所穿之鞋子五吋半，所戴的手段六英吋又四分之三。英國人根據她這種資格，便選舉之爲「標準小姐」。她比一九三四年的標準小姐更加美麗，現在她的身體雖尚居於倫敦，而她的芳名和玉照，已乘着無處不到的日報，遍遊英倫三島，甚至到英國的一切屬地了。

明星制度之起始與爭奪明星

一九一〇年，電影實業已走入商戰的局面之下了，在那時競爭最急烈的是卡爾藍米爾Carl Laemmle與Biograph公司。

Biograph公司很聰明的想到，在當時受人歡迎的演員中，應當尋找出一個最受人歡迎的來，把她的地位用宣傳的方法提高，這是他們商戰政策之一種。

因此，他們中意了Florence Lawrence；於是將The Biograph Girl的頭銜加在她的身上，更用種種的方法對人們宣說：她是最優秀的女演員，她是明星。

這種宣傳果眞能收到效力，她眞的爲一般人崇拜着。認爲明星，但是那爭奪明星的事件也在這時期開始了。

卡爾藍米爾他正在經營着Imp公司，他要想一種方法來應付這明星制度。他有了一種計劃，並且要在很短的時期內完成了他的計劃。

不久有一個消息傳出來。「Biograph Girl」Lawrence女士已不在Biograph公司了。她的行踪也非常的秘密。社會的人們都非常注意這件事。

但，過了些日子，又有消息傳出來，卡爾藍米爾的Imp公司裏有了一位大明星，這位明星便是大家所注意的Lawrence女士。

從此，不但商戰是進行着，而且引起了爭奪明星的戰爭。

就在這個時期，還有一位男演員King Baggott也在製造明星的時期中被造成了，但他也不是Imp公司的演員，而是一個小公司的，那小公司正在用他拍戲，Imp公司看上了他，要請他來與這新被爭來的女明星Lawrence合演一部影片，他允諾了。在他與小公司拍完所訂約拍的影片之後，他離開了那家公司而轉入Imp公司了。

Imp公司有了這兩個大明星，他們的演員實力上是很雄厚的了，於是開始拍新的影片，與那營業的勁敵Biograph公司對抗了。

烏龍院故址

昔時風流歌舞
今日荒草縱橫

鄆城縣即是春秋說的「公還待於鄆」的鄆，在山東的西南部，本沒有什麼出奇。不過因爲水滸傳的關係，便名震一時了。

鄆城現在是一個破殘的土城，商業也不繁盛，城東北角裡有座半截塔，——只有三層——根基很大。傳說當年造塔，因爲方向沒有定好，觸怒了風伯，在剛修起不到一年，風伯便大施威力，把塔的上層給刮到鉅野縣去了。所以現在鉅野的塔，只有上層，而鄆城的塔，只有下層。

因爲宋江是鄆城縣人，又在城中做吏，又在城中修造了一所藏嬌的烏龍院，因此「烏龍院」這個名詞，在鄆城人心中，好像包含着許多淫惡，恥辱似的。他們當相罵的時候，當把「他家住在烏龍院裡」來駡人。

烏龍院的故址，在鄆城北門裡偏東一點，現在只有一個臭坑。靠近牠的住戶人家，都把房子背了牠修築，現在四面的房子背圍着了牠，牠更寂寞了。當年的「風流歌舞」只落得現在的荒草縱橫而已。

民國十六年的時候，某軍裡的一位秘書先生，大發雅興，買了一塊石頭，上面鐫了「烏龍院故址」幾個字，立在那裡，軍隊一走，當地人便把石碑拉倒，埋於土中。日後忽然想起，倘若幾百年後，那個石碑被人掘出，豈不證明那地方眞是烏龍院了麼？於是趕快又把石牌掘出來打碎了。

星期日　第一壹四期目次

意大利轟動一時的奪夫案
瑪塔女士的談吐與風姿(上)
一九三五年的英國小姐
烏龍院故址
明星制度之起始與爭奪明星
梅蕙絲剪影

(一)美韋絲剛剛熄了電燈，關了門，掛上「不在家」的木牌預備外出，門前來了一位紳士，原來她以節省電費而過放縱生活的。

(二)一個有豐滿肉感和適度曲線的女子往往比較一個祇有美貌的來得感動人，你看，男和女的視線都給美韋絲的曲線吸引着。

(三)浪漫的美韋絲說：我喜歡兩種不同國籍的人，所以，她左手挾着一位美國青年男子，同時右手也拖着一位法國中年紳士。

(四)美韋絲雖是冶艷得像玫瑰花一樣，但她冷淡得和冰霜沒有兩樣，雖然有人想把她束縛，但她的手裡時常執着一把剪刀的。

(五)美韋絲風騷地摟抱着一個青年男子在她的懷裡說：把一個男子緊緊地漫抱在手臂上，這才是一個對付男子的最完善方法。

(六)一個青年男子被美韋絲性誘的時候，情如火熱，他會忘記了寒風刺骨的嚴冬和綿綿漫漫的長夜，雖則屋外人感覺很寒冷。

軍校排球聯賽近訊

參加者十四隊採淘汰制 一俟結束後再辦乙組賽

廣東軍事政治學校、爲按步實施民廿三年度各項動運比賽預定計劃、曾舉辦全校甲乙組籃球聯賽、詳情已見報載、排球聯賽、亦已於前週舉行、查此次比賽、乃採用落選淘汰制、計報名參加者共十四隊、自開賽以來、引起員生興趣不少、技術亦有長進、聞該校一俟甲組排球比賽竣事、即繼續舉辦乙組賽云、茲將上週比賽成績錄下、

(初賽)

預科第五中隊 勝 高射砲第一中隊
海空中隊 勝 預科第三中隊
預科第七中隊 勝 本科中隊
預科第六中隊 勝 砲兵中隊
預科第一中隊 勝 預科第四中隊
政治深造班四中隊 勝 預科第八中隊
政治深造班二中隊 勝 預科第一中隊

(複賽)

預科第六中隊 勝 預科第七中隊

復興排球賽

今日有三場

復興排球賽、今(卅)日爲最後之比賽、倘無特別原因、已可告一段落、查今日對賽隊、三時爲民大對女中、民大自教忠擊敗潔芳後、盟主希望尙高、故連日加緊訓練、今日不難壓倒女中、至民大高中對空警營決賽、民大實力較佳、可望得亞軍一席、四時教忠對一三、比賽地點、市體委會云、

女隊決冠軍

今日青陽劍排球賽 男隊綠鷹戰教導師

青陽劍男女排球競賽、已定于元月六日結束、今(卅)日假西湖路一師球場舉行兩幕比賽、三時男子組綠鷹對教導師、兩隊實力相埒、當有一番爭鬥、四時、女子組女中對幸運兩隊作最後決戰、解決女子組錦標、女中擁有國運選手郭琦瑜、關翠雩、新秀林德貞、盧媛靜、區勵貞、攻守力量至爲充足、幸運隊集中大執信之精英、戰陣完整、今日雄師相遇、非經接觸、難決勝券誰操也、

今日籃球賽

培正對中大協會 上午十一時在市體會

培正籃球隊爲研究球藝、元旦赴港比賽、以收他山之助、在未動程前、今(卅)日上午十一時先與中大協會籃球隊作賽、檢閱軍容、戰地擇定市體委會球場、查培正隊在本屆中學組籃球賽中成績至佳、不難重獲錦標、今日與中大協會對抗、定有一番精彩表演云、雙方戰陣錄后、

培正　黃兆熊　陳天利　吳華雄　伍廉暖　羅玄安　許明光
中大協會　鄭兆坤　黃英傑　馬元巨　黎連檣　黃紀良　梁傑堂

兩隊成和局

昨芳浦杯足球賽 今日南大對華聯改期

芳浦杯足球比賽會、昨(廿九)日下午四時爲中大對海軍、是日天陰微雨、到場觀衆頗爲擠踴、雙方佈陣舉令、海軍守南門、中大據北閘、一聲號令、海軍即行進攻、正前鋒陳宇鈿統率三軍衝進、中大後衛黃瑞楷力禦來球、危關市過、遂即反攻、黃紀良任中衛、朱國倫任前鋒、互相策應、雙方酣戰移時、上半塲各無建樹、休息之後、易陣再戰、斯時微雨紛飛、兩隊依然搏擊、中大隊轉取攻勢、奈海軍中後兩衛、趕救迅速、卒將難關渡過、此攻彼守、戰情緊張、全場結果零對零和局、兩隊陣勢如后、

(中大隊)　鍾世雄　黃瑞楷　安炳武　馮榮良　黃紀良　劉在元　黃炳就　馮藝德　朱國倫　譚振乾　溫志豪

(海軍隊)　鄒滄　盧淑濤　徐兆民　張國材　黃永康　賴棟材　趙子宇　黃景文　陳宇鈿　周永雄　王桂芳

芳浦杯足球比賽會、今(卅)日下午四時原爲南大對華聯比賽期、嗣南大因各戰將已離校、未易召集成軍、日昨徵得華聯及比賽會同意、改期舉行、今日該場比賽遂告暫停云、

五屆環市跑

通告各軍參加 簡章送各軍後方轉發

省體委會主辦之廣州市公開環市長途賽跑、爲每年一度之舉、距今已歷五屆、每次舉行參加人數與運動成績均逐漸進增、查此項運動、於軍事訓練有極大補助、是以歷次舉行、軍師團均派多人參加、而所獲成績、亦殊優異、足證軍隊中對於該項運動尤爲注重、現第六次環市跑已定期明年二月廿三日舉行、爲使各健兒得有充份之準備起見、經將章程預早分發社團、惟以各軍師團隨時調防、難知最近駐址、爲免寄失計、特於日昨將簡章五十份、分送各軍師旅團部後方、請轉各部隊派員參加云、

籃球隊在港戰訊

國立法科學院 前宵勝港南華 今午乘車返省

國立法科學院籃球隊赴港比賽、一勝一負、查前宵對南華會在青年會球場舉行、兩隊均屬勁旅、開火後互有攻守、法學院沉着應戰、林有培連下數城、南華安肯雌伏、胡耀東率衆反攻、亦有所得、其後法學院聯絡較佳、上塲二十三比二十佔先、下塲法隊進攻更烈、惜多未中、最後二分鐘仍以三分領前、及潘國定梁蘊明相繼中的後、以四十二比卅五獲勝、昨宵最後戰青年會、今午乘車返省、雙方戰績錄下、

(法學院)

梁蘊明	九
林有培	十
潘國定	九
陳德芬	〇
盧寶深	四
劉德修	十
總分	四十二

(南華)

許子俊	六
黃北沛	〇
振石智	十二
胡耀東	六
蕭傑民	四
陸恩國	二
陸恩敬	四
黃華繼	二
總分	三十五

狂風勝青年會隊

籃球友誼賽 成績四十八對廿三

青年會籃球隊、前(廿八)日下午四時乘市美狂風隊之約、赴市美球場作友誼比賽、交鋒以後、青年會氣燄極熾、迭向市美陣地撲攻、狂風未肯示弱、混戰二分鐘、未見高下、青隊蔡世楷、乘狂風不備、首破紀錄、狂風出師未捷、先陷一城、情所不甘、環攻之下、許衍藏卒報一箭之仇、追後狂風越戰越勇、上塲廿六比八、大勝而回、下塲青年會畧爲振作、推狂風極力迴旋、全塲結果、四十八對廿三、狂風獲勝、雙方陣容如后、

狂風

左鋒	張秉德	十四
右鋒	梁啓鎏	十二
中鋒	許衍藏	十四
左衛	葉毓文	四
右衛	梁挺碩	四
	得分四十八	

青年會

左鋒	蔡世楷	十
右鋒	黃重新	〇
	余樹棠	〇
中鋒	黃志超	十三
左衛	劉炳燦	〇
右衛	陳志成	〇
	梁志升	〇
	得分廿三	

世界運動會

參加者已有卅七國 南非選手磨厲以須

第十一屆世界運動、將於一九三六年在柏林舉行、關於各國參加大會消息、近接大會籌委會來函報告、南非等數單位、決意參加、該數單位、平日體育成績頗佳、均有一二特出人才、值得注意、按截至現在止、報名參加大會者、已有二十七國、

◇南非參加 實力不弱◇

第十一屆世界運動會委員會、曾東請南非聯盟會、邀其繼續參加一九三六之運動會、茲已得其允諾、故參加本屆世界運動會之國家名簿上、已能發現南非之名字、查南非之跳高冠軍福克爾([illegible])、會參加一九〇八年倫敦之世界運動會、獲得跳高冠軍、至今福之健康猶存、輒於一九〇九年亦曾參加德國柏林賽跑會、又加入柏林比武團爲團員、其健美體格、擅長運動之印象、至今仍存於吾人腦際、又一九一二年在施托克哥([illegible])舉行之世界運動會時、福與自行車(冠軍雷維斯([illegible])同屬馬拉登征勝隊隊員、當時之自行車競賽、係繞馬勒海([illegible])而行、一百二十二個號稱自行車能手者、皆不能望雷項背、歐洲大戰以後、南非之體育成績、仍不減當年、猶以拳術更爲著名、一九二〇年世界運動會之四個拳術金獎章、均落在南非之手、同時並奪得銀章數個、又一九二八年在荷京舉行之世界運動會中、南非之雅亭孫(S. M. [illegible])獲一一〇米高欄冠軍、而美國選手有三人反成落伍、又南非之農人斯米絲([illegible])者、亦獲高欄第五名、而英人賈布(Gaby)反失敗、此皆足證非洲體育成績之佳妙、最近過去之倫敦大不列顛運動會([illegible])者、竟獲八十米高欄冠軍、三鐵名將哈爾時(H. H. [illegible])又獲鐵球鐵餅冠軍、擲標槍第二、故全大不列顛之運動會結果、南非之成績、竟超過其祖國(英)及加拿大、於是南非之運動聲譽日高、而爲世人所注目、此次既決意參加來屆大會、預料當有良好之成績也、

◇海地武術 隊已準備◇

一九二四在巴黎舉行之第八屆世界運動大會時、中美洲之棕海島共和國——海地、會首次參加、表演輕武術比賽、其成績引起多數人之注目、至一九二八及一九三二年兩次之世界運動會中、海地並獲得跳遠第二名、按海地國氣候無冬季、有蔚藍天空及明媚之陽光、附近有卡拉伯(Karib)海岸、人民生活自由、爲一強健之民族、海地之參加來屆柏林之世界運動大會、已在積極籌備中、將來該國出席大會選手隊、將由海地阿林比亞委會員委員薛瓦理([illegible])率領至柏林、屆時吾人可重睹海地人之武術。聞此次選手除有武械防守、及輕式武術男女各兩隊外、倘有女子籃球隊、排球隊、及男子排球隊、一九三六年世界運動會參加國家、連南非海地在內共計有三十七國、

◇智利隊員 表演劍術◇

自柏林一九三六年世界運動大會委員會邀請智利參加後、在智利總統巴爾布沙([illegible])指導之下、該團已組織國際阿林比克委員會、從事準備、巴爲智利劍術團之主席、該國甚努力方發揚智利之體育精神、已準備赴柏林參加、該團之組織、不借政府之補助、完全出自團員自身之力量而組成者也、屆時可有一百五十個比賽員、選往柏林表演武技、智利爲發展體育、使其深入民衆起見、故特舉行普通運動會一次、按年實行、再者智利又計劃開設國家公共體育塲、使國內之運動員」、與德國之運動員無異、可常有練習之塲所、目下智利共和國之政府及總統對體育極注意、故預料將有長足進展云、

廣州新興原油提煉有限公司股東啓事

啓者據本公司十一月五日股東會議公推郭小宇君爲新興有限公司總經理以後凡本公司對外訂立契約及揭借欵項等非經郭小宇君簽名蓋章概不生效力特此聲明 [illegible]

廣東仁愛善堂博物展覽會徵集出品通啓

孔子大同之道矜寡孤獨廢疾皆有養而周禮亦有賑萬民艱厄之制慈善事業斯其權與矣有史以來仁政博濟見於載籍者何可勝數然力多專仰於政府而功恒偏重於佈施其惠或有未周其道猶嫌未備也吾粵自實行三年計劃以來政府謀所以福利民生昭蘇窮困者固已綱舉目張次第施行然閭閻疾苦待救者尙衆風俗頹靡待賑者尤亟同人等愍然而憂奮然而起爰發宏願組織仁愛善堂其宗旨蓋以助政府救濟事業之發展其辦法則於佈施之外更從事宣化之進行凡孝悌忠信禮義廉恥仁愛和平諸大端盡力提倡以期世道復隆民德歸厚其關係於國家社會乃至教化風俗者至大且遠固匪僅恤凶周急贈醫掩露而已也獨念水之積也不厚則其負大舟亦無力將欲廣其規模繇其傳續爲山雖始於一簣之徒鼎必待夫萬人用是定於廿四年二月七日(卽陰歷正月初四日起)假淨慧公園舉行博物展覽會二星期以劵欵之所獲當長者之布金於游目賞心之餘兼樂善好施之美諸君子或工書畫或富收藏或潛心技術多所發明或致力農商久著成績尙望勿私所有各舉厥長或暫假鋪陳或慨然賜與庶集諸家之瓌寶蔚爲巨觀藉各界之匡扶玉成善舉將見造福無疆羣衆拜深恩之賜爲善最樂子孫叨餘慶之榮矣

發起人

陳濟棠 林雲陔 陳維周 黃光銳 李揚敬 繆培南 霈芝庭 胡文虎 莫漱英 余漢謀 張之英 植梓卿 何輯屏 唐灝青 杜益謙 何犖 劉紀文 區芳浦 林時清 林翼中 黃麟書 謝瀛洲 黃冠章 何啓澧 梁祖詒 廖鶴洲 陳文甫 孫家哲 曾強 范德星 林國佩 沈載和 陸幼剛 蔡昌 李仙根 陳樾 詹慕禪 翁東曦 黃展南 王仁康 熊少康 黃國琦 黃焯庵 傅益之 翁半玄 江茂森 蘇陳兒 何少海 胡頌棠 劉鞠可 姜西園 張遠峰

南大參茸

新貨上市

△今日優待顧客日▽

特別推銷 誓賣靚貨 不務儀式
實際競平 如不滿意 十足奉還
諸君們注意今日刊出之贈劵 請將剪下攜到本行
購買參茸各藥有享受九折的權利幸勿錯過
電話：一七一一五
廣州槳欄路南大參茸行啓

南大參茸行
剪下此劵到本行購買參茸各藥收九折優待
△優待九折▽
各埠四鄉郵電購辦選正付寄快捷妥當